

あいさい

2022
(令和4年)

1
No.202

謹賀新年

- P2-3 || 新年のごあいさつ
- P4-5 || 確定申告のお知らせ
- P6 || 新型コロナワクチン3回目接種について
- P7 || 公共下水道に関するお知らせ
- P8 || 音楽合戦グランプリ決勝結果
あいさい野菜メニュー提供店スタンプラリー実施中!



愛西市
公式アカウント
友だち募集中



あいさつ



愛西市議会議長
島田 浩

新年あけましておめでとうございます。市民の皆様方におかれましては、輝かしい新春をお迎えのことと、心よりお慶び申し上げます。年頭にあたり、市議会を代表し、謹んでご挨拶を申し上げます。また、日頃から議会運営に対し、多大なるご支援とご協力を賜り、厚く御礼申し上げます。

昨年は東京オリンピック・パラリンピックが開催されましたが、一年間の開催延期や観客数の制限など、極めて異例の開催となりました。感染拡大の懸念が暗い影を落としていた日本に、代表選手の輝かしい活躍は感動と勇気を与え、活気を取り戻す一年となりました。

本市議会においても、昨年は定例会一般質問における出席議員と執行部の入替制や質問時間の短縮、傍聴席の制限やアクリル板による飛沫防止など、感染防止を徹底することで、一人も感染することなく無事に市議会を執り行うことができました。これもひとえに市民の皆様のご協



愛西市長
日永 貴章

あけましておめでとうございます。市民の皆様におかれましては、令和4年の新春を晴れやかな気持ちでお迎えのこととお慶び申し上げます。

旧年中は、市政に対し格別のご支援を賜り厚く御礼申し上げます。

昨年一昨年に引き続き、新型コロナウイルス感染症により、市民の皆様の生活に様々な影響を及ぼした一年でありました。本市といたしましては、県と連携しながらワクチンの確保に努め、安全かつ迅速なワクチン接種を進めてまいりました。また、生活の維持・回復の一助となるよう、新生児子育て応援給付金の支給や市内小中学校給食費の無償化、市内事業者などへの事業継続支援など、様々な市独自事業を実施してまいりました。今後もウイズコロナ、アフターコロナ社会を見据え、「新しい生活様式」という視点を取り入れた様々な施策を展開してまいりたいと思っております。

また、昨年は、本市では第一号となる市民栄誉

賞を栗林良吏投手（広島東洋カープ）へ授与しました。栗林投手は、侍ジャパンの一員として、東京オリンピックで見事に金メダルを獲得し、多くの方に夢と希望と感動を与えたとともに、社会全体に明るいニュースを届けてくださいました。これからの栗林投手のますますのご活躍を期待するとともに、こうした明るいニュースが増えていくことを楽しみにしております。

本年も、皆様方と共に考え、「持続可能な愛西市」を実現するべく、全力で取り組んでまいりますので、変わらぬご指導・ご鞭撻を賜りますようお願い申し上げます。

新しい年が、明るく、輝かしい年となりますよう心からご祈念申し上げます。年頭の挨拶とさせていただきます。

本年もよろしくお願いいたします。

力の賜物でございます。今後も感染対策を講じて議会を開催し、コロナ感染症の収束に向け努める所存でございます。

さて、本年4月には市議会議員選挙がございます。各議員がより一層市民に寄り添い、皆様の信託に応えられるよう、積極的な議会改革に誠心誠意取り組む所存でございます。市民の皆様のご意見を市政に反映させられるよう邁進してまいりますので、ご理解ご協力を賜りますようお願い申し上げます。

結びに、本年も市民の皆様方にとりまして、幸多き一年となりますことを心よりご祈念申し上げます。新年の挨拶とさせていただきます。

新年のご



愛知県議会議員
横井五六

あけましておめでとございます。
皆様方には、健やかに初春を迎えられたこととお慶び申し上げます。
昨年は、新型コロナウイルス感染症の克服を目指し、安全・安心な日常生活と活力ある社会経済活動を取り戻すことができるよう、県民の皆様、医療関係者の皆様、事業者の皆様にご協力をいただきながら全力で取り組んだ一年でした。
また東京2020オリンピック・パラリンピックでは、本県ゆかりの選手に活躍いただき、皆様に夢や希望を与えてくれる明るい話題となったことと思います。
とりわけ野球では地元出身の栗林良吏選手の活躍は私達に元気を与えてくれました。
本県においては、スタジオリブリ作品の世界観を表現し、多くの皆様に楽しんでいただく「ジブリパーク」の開業(2022年秋)や、国内最大級のスタートアップ支援拠点「STATION



愛知県知事
大村秀章

あけましておめでとございます。
昨年は、オール愛知で一丸となって、新型コロナウイルス感染症の「克服」に向けた取組を進めるとともに、ジブリパークの整備推進、愛知県新体育館、スタートアップ支援拠点「STATION Ai」の整備着手など、感染症克服後を見据え、愛知を「前進」させた1年となりました。
世界は、グローバル化の進展やそれに伴う感染症リスクの増大、デジタル技術の急速な発展など、加速度的な変化を遂げています。今後、愛知が日本の成長エンジンとして、我が国の発展をリードしていくためには、変化に的確に対応し、イノベーションを巻き起こしていかなければなりません。
今年も、国内外の優れたスタートアップと地域のモノづくり企業とのオープンイノベーションにより、イノベーションが次々と創出される、愛知独自のスタートアップ・エコシステムの形成

「Ai」の開設(2024年)、そして2026年にはアジア最大のスポーツの祭典「第20回アジア競技大会」が開催され、愛知の飛躍につながるものと期待しております。
一方、海抜ゼロメートル地帯で生活する私たちにとって、毎年頻発する豪雨による災害の対応も重要であります。
永和荘跡地に防災の拠点の整備、津島警察署の建替は今年夏頃の供用開始の予定であり、日光川右岸堤防道路(諸桑工区)も順次整備を進めて参ります。
さらに、最も重要なのは、日光川河口に排水機の増設によりこの地域の安全・安心を高めていかなければなりません。実現に向け全力で取り組んで参ります。
皆様方におかれましては、より良い愛知づくりにするために更なるお力添えを賜りますようお願い申し上げますとともに、本年が一層輝かしい年となりますよう心からお祈り申し上げます。

を促進し、海外先進地域との連携を深め、世界に例を見ないグローバルなイノベーション創出拠点の形成を目指します。
また、リニア開業を見据えた社会基盤整備、農林水産業の振興、教育、女性の活躍、医療・福祉、環境、雇用、多文化共生、防災・交通安全、東三河地域の振興など、県民の皆様の生活と社会福祉の向上にも取り組んでまいります。
今年7月には、国際芸術祭「あいち2022」を開催します。秋には、ジブリパークの「青春の丘エリア」「ジブリの大倉庫エリア」「どんどこ森エリア」が開業します。愛知の魅力を高める取組も着実に進めてまいります。
愛知県は今年、1872(明治5)年の誕生から150周年を迎えます。県民の皆様は、将来も愛知県に住み続けたいと思っただけのよう、全力で取り組んでまいりますので、一層のご理解とご支援をお願い申し上げます。

確定申告のお知らせ

問 税務課
☎(55)7123

開設期間：2月16日(水)～3月15日(火) 市役所閉庁日(土・日曜日、祝日)を除く。

申告会場：市役所 南館1階 会議室1-3・1-4

立田庁舎 1階 第1会議室

八開地区コミュニティセンター 1階 会議室1-1・1-2

佐織庁舎 2階 第1会議室、第2会議室

開設時間：午前8時30分～11時 午後1時～4時

※「番号表」は当日午前8時から配布します。オンラインで事前に予約できる仕組みも試験的に導入する予定です。

立田庁舎・八開地区コミュニティセンターについては、隔日開設します。

(開設日：立田会場は偶数日・八開会場は奇数日)

◎各会場では、3密を避け、来場者の感染防止対策として、入場制限などを行います。

◎感染対策を講じるため、受付を早めに終了する場合があります。

申告に必要な書類(申告内容によっては異なります。)

- 税務署からのハガキ、源泉徴収票など
 - 「利用者識別番号等通知」をお持ちの方は、ご持参ください。
 - 生命保険料および地震保険料の控除証明書、社会保険料(国民年金保険料)控除証明書、国民健康保険税・後期高齢者医療保険料・介護保険料の納付額確認書など
 - 医療費控除を受けられる場合は、医療費控除の明細書(指定様式があります。)
- ※「医療費控除の明細書」は、領収書に基づき[人ごと、医療機関ごと]に金額を記載する必要があるため、必ず事前に作成しておいてください。
- ※青色決算書や白色収支内訳書は、作成しておいてください。

申告書の提出の際は、マイナンバー(12桁)の記載が必要です。

(本人確認書類の提示または写しの添付が必要です。)

例1 個人番号カード(番号確認と身元確認)

例2 通知カード(番号確認) + 運転免許証、健康保険の被保険者証など(身元確認)

(注) 控除対象配偶者および扶養親族の方の本人確認書類の提示または写しの添付は不要

詳しくは、国税庁ホームページ「社会保障・税番号制度<マイナンバー>」

☞ <https://www.nta.go.jp/mynumberinfo/index.htm>

◆津島税務署(津島文化会館申告会場)で受付の申告

過年分(令和2年分以前)の確定申告、住宅取得後1年目、分離譲渡所得、個人事業主などで青色決算書や白色収支内訳書が未作成の方や作成の相談をされる方、雑損控除、仮想通貨(譲渡)、消費税、贈与税、相続税に係る申告については、津島税務署(津島文化会館申告会場)での申告となります。市役所申告会場では受け付けできません。

◆新型コロナウイルス感染症対策に伴うお願い◆

新型コロナウイルス感染症対策を下記のとおり実施します。申告期間中は、感染拡大防止の観点から、申告書の郵送提出や e-Tax による確定申告にご協力をお願いします。

【市の対策】

●入場人数の制限

申告会場に入場できる人数を制限させていただきます。受付で番号表を受け取った後は、入場時間まではお車などでお待ちいただきます。

●消毒、飛沫対策など

- ・会場に消毒液を設置します。会場のテーブルやイスは適宜、消毒作業を行います。
- ・待合室では、席の間隔を開けて座っていただきます。
- ・職員と対面でお話しになる場合には、飛沫防止シートを設置します。

【来庁する方へのお願い】

●検温のお願い

受付時の検温にご協力をお願いします。来庁の際は、事前にご自宅で検温していただき、体調不良・発熱などの症状がある場合は来庁をご遠慮ください。

●マスク着用、手指消毒のお願い

申告会場に入場する際は、マスクの着用および手指消毒をお願いします。

●来庁は少人数で

3密を避けるため、できる限り申告される方のみ来庁をお願いします。

津島税務署からのお知らせ

◆令和3年分所得税確定申告について◆

【自宅からの e-Tax 申告のお願い】

令和3年分の確定申告では、感染症対策の観点を踏まえ、マイナンバーカードを利用したり、税務署が発行するID・パスワードを利用し、自宅などから納税者ご自身のスマホやパソコンにより e-Tax で申告していただくようお願いします。

【確定申告会場の運営について】

●申告相談 ※電話による事前予約は1月14日(金)まで

相談開始日：1月17日(月)から

開設場所：津島税務署 会議室

※会場の混雑緩和のため、会場への入場には「入場整理券」が必要

「入場整理券」は当日配布、または、LINE アプリを使ったオンラインでの事前発行の二通りで配布されます。

●確定申告会場

津島税務署では、所得税、個人事業者の消費税および贈与税の確定申告会場を次のとおり開設します。

確定申告会場：津島市文化会館 小ホール

開設期間：2月16日(水)～3月15日(火)※土・日曜日、祝日は除く。ただし、2月20日(日)・27日(日)に限り開設します。

開設時間：午前9時～午後5時(入場には「入場整理券」が必要です。)

※入場整理券の配布状況によっては受付を早めに終了する場合があります。

- 注意事項**
- ・入場の際に、検温を実施します。37.5度以上の発熱が認められる場合は入場をお断りさせていただきます。
 - ・ご来場の際は必ずマスクを着用していただき、できる限り少人数でお越しください。

問 津島税務署 ☎(26)2161 ※電話は自動音声により案内しています。音声案内に従い「2」を選択してください。

新型コロナワクチン 3回目接種について

●対象者

新型コロナウイルスワクチンの3回目接種は、現時点では2回目接種日から原則8か月経過した18歳以上の方を対象に、1回追加接種を行います。接種期間は令和4年9月30日(金)までです。
ワクチン接種は無料です。予約金などは一切かかりません。金銭をだまし取ろうとする不審な電話にご注意ください。



●接種券発送時期

接種券は、2回目接種日から概ね8か月経過した方へ順次発送予定です。ご自身の2回目接種日を確認し、市からの発送をお待ちください。接種券が8か月経過後、1か月ほどしても届かない場合は、お手数ですが下記の愛西市コールセンターまでお問い合わせください。
※3回目接種までに転出された方の接種券の発送については、転出先へお問い合わせください。

●転入前の市町村で2回目接種をされた方へ

愛西市外で2回目接種を受けられた転入者、海外で2回目接種された方については、3回目接種券の発行申請を行う必要がありますので、佐屋保健センターまたは各支所で3回目接種券発行申請を行ってください。申請の際は、1,2回目の接種記録書や接種済証をお持ちください。申請は1人につき1部必要です。転入時などで既にご提出されている方については、再度のご提出は必要ありません。
※愛西市の接種券を使用し、愛西市外の医療機関や職域接種などで2回目接種をされた方の接種履歴は愛西市で管理していますので、申請の必要はありません。
※接種時に愛西市に住民票があり、接種券を使用せずに2回目接種をした医療従事者などの先行接種者についても同様に、申請の必要はありません。

●予約、問い合わせについて ※電話は下記の番号でのみ受け付けています。

問い合わせは愛西市コールセンターで、1月4日(火)から受け付けています。予約は1月中旬以降、愛西市コールセンターおよび予約システムで受付開始予定です。最新の情報は市ホームページをご覧ください。

愛西市コールセンター ☎0120(890)034 午前9時～午後4時(土・日曜日、祝日含む)

※コールセンターでご予約をする場合は、3回目接種券に記載されている接種券番号をお答えいただく必要がありますので、接種券が届いた後、お手元にご用意してからお電話ください。

●ワクチン接種の効果や副反応などに関する問い合わせ

【愛知県新型コロナウイルス感染症健康相談窓口】

☎052(954)6272

午前9時から午後5時30分まで(土・日曜日、祝日を含む)

【夜間・休日窓口】

☎052(526)5887

午後5時30分から翌午前9時まで(平日)、土・日曜日、祝日は24時間体制

※上記は令和3年12月14日(火)時点での情報です。
ワクチン接種の時期や対象者などは、政府方針により変更する場合がございます。
最新情報は市ホームページをご覧ください。

公共下水道に関するお知らせ



問 下水道課 ☎(55)7124

佐屋・佐織地区では、平成15年度から下水道の整備を進め、平成22年3月31日から一部の区域で完成し、供用開始(下水道へ接続可能)しています。

令和4年4月1日の供用開始予定区域は次の地域です。

佐屋地区

- ・落合町下通の一部
- ・大井町同所の一部
- ・大野町末の一部
- ・鰺江町郷東の一部
- ・佐屋町新田、堤西、亥新田の各一部
- ・西保町西川原の一部

佐織地区

- ・根高町本郷、川田、古堤、新田、郷前の各一部
- ・見越町古堤起、川田、高畑の各一部
- ・町方町南堤外、大杓先、案山子、石塚の各一部

該当地域に土地を所有している方へ

1月中旬頃に下水道事業受益者申告書、下水道への接続、受益者負担金等制度に関する説明会の日程をお送りします。説明会当日に書類一式をご持参ください。

ただし、新型コロナウイルス感染症の感染拡大防止のため、説明会が中止となる可能性がありますので、「了解

ください。

☆受益者負担金・分担金

下水道が供用開始された区域に土地や家屋を所有している方へ受益者負担金もしくは受益者分担金を賦課徴収します。

受益者負担金・分担金を

納めていただく方は？

受益者(納付義務者)は、原則として、下水道が整備された区域内に土地を所有している方です。ただし、土地に地上権・質権・使用貸借・賃貸借などの権利が設定されている場合は、話し合いにより受益者を決定していただきます。

受益者負担金・分担金の額は？

納付していただく負担金・分担金の額は、対象となる土地の面積(m²)に400円を乗じた額を3年間に分割して12回(1年に第1期から第4期の計4回を3年間で納付していただきます。一括納付も可能ですが、前納報奨金はありませぬ。現金納付のほか、所定の手続きのつえ、口座振替制度もご利用いただけます。

※その土地にかかる負担金・分担金は一度納付していただければ、重ねて賦課の対象となることはありません。



受益者負担金・分担金制度とは

下水道が整備されると、その地域の生活環境は改善され、衛生的で快適なものになります。

公共施設の中でも道路や公園などは誰でも自由に利用できますが、下水道施設は下水道の整備された区域の人たちのみが利用できる施設です。

下水道整備には多くの費用が必要になり、これを皆さんの納めた税金だけでまかなうと、下水道が整備されていない区域の人たちとの間に著しく不公平な状況が生じます。そこで、下水道整備によって利益を受ける人たちに建設費の一部を負担していただくことで、税負担の公平性の確保ならびに下水道整備の促進を図るのが受益者負担金・分担金制度です。

☆排水設備工事

下水道の供用が開始された区域内では、家庭や事業所などから出る排水を下水道管に流すための「排水設備」を設置していただく必要があります。

下水道への切替について

下水道整備が終わると、排水設備を下水道へ接続してもよい区域(供用開始区域)を広報などでお知らせします。下水道法では、下水道が利用できるようになりまししたら、くみ取り便所は3年以内に(第11条の3第1項)、その他の施設(水洗便所・風呂・台所など)は遅滞なく(第10条第1項)、下水道への接続を義務付けています。

指定工事店との契約上の注意事項

排水設備工事は、「排水設備工事責任技術者」が専属する「愛西市排水設備指定工事店」でなければ工事ができません。

工事の方法・期間・費用などは指定工事店によって異なりますので、依頼する際には、見積もり金額だけでなく、施工内容・施工後の維持管理についてもよく検討し契約をしてください。

② 指定工事店以外の業者に排水設備工事を発注され、市に工事申請されても着工を認められませぬ。また、排水設備工事は、適切な施工方法と技術でおこなわなければ、故障や詰まりの原因になり、市民の皆様は下水道サービスを提供できなくなりませぬので、必ず市の指定工事店に発注してください。

費用負担

個人の施設・財産ですので、個人負担で設置していただきます。

☆下水道使用料

排水設備工事が完了し、下水道へ汚水を流すようになると、流した下水排水量に応じて下水道の使用料に「下水道使用料」を納付していただきます。

使用料は、汚水をきれいにするための処理費用や、下水道管の清掃などの維持管理費用にあてられます。

支払方法

下水道使用料は、通常、2か月に1回、下水道料金と併せて納めていただきます。納付方法を別々にすることはできませんので、ご了承ください。

☆宅内排水設備工事のお願い

既に公共下水道および農業集落排水の供用が開始された区域で、まだ接続工事がお済みでない方は、1日も早い切替えをお願いします。

音楽合戦グランプリ決勝 結果



令和3年12月12日文化会館であいさい音楽祭2021が開催されました。

音楽祭では、音楽合戦グランプリ決勝が行われ、多くの演奏者により心揺さぶられる演奏を競いました。結果は次のとおりです。(敬称略)

また、音楽祭当日の様子は、後日、市のYouTubeチャンネルで公開する予定です。ぜひ、ご覧ください。

☎ 生涯学習課 ☎ (55)7137

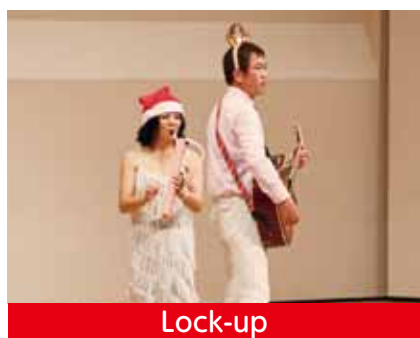

Lock-up

- 🏆 **グランプリ愛西市長賞**
[Lock-up]
(春日井真・村上尚美)
- 🏆 **愛西市教育委員会教育長賞**
[Duo Deft]
(坂本志麻・峯尾まぐら)
- 🏆 **あいさいさん愛西市観光協会賞**
朝倉睦美
- 🏆 **クラシエ賞**
横井嶺花
- 🏆 **愛西市商工会長賞**
沼野仁美
- 🏆 **中日新聞社賞**
大原ひな
- 🏆 **審査員特別賞**
長谷川孝臣
- 🏆 **聴衆賞**
[Duo Deft]
(坂本志麻・峯尾まぐら)
- 🏆 **入賞**
田中千裕
[Piace]
(シヨソソ友梨・松川理恵)
八木陽子

あいさい野菜メニュー提供店 スタンプラリー実施中!

「あいさい野菜メニュー提供店」では、愛西市産の野菜を使ったメニューを提供しています。スタンプラリー台紙内面にある11店舗の提供店を巡りながら、愛西市産の野菜のおいしさを実感し、1日350gの野菜摂取を目指しましょう♪

参加方法

- ① 1店舗合計500円以上の飲食もしくは商品の購入でスタンプ1個ゲット
- ② スタンプを4店舗分集める(別々の店舗で集めてください)
- ③ 各店舗または佐屋保健センターへ応募する

台紙は各店舗や市内公共施設にあるよ!
市HPからもダウンロード可能!

応募期間

2月28日(月)まで

プレゼント

抽選で110名様に当たる!

あいさい野菜メニュー提供店のうちご希望の店舗にて使用できる1,000円分の商品券



☎ 健康推進課 ☎ (28)5833

叙勲

堀田清氏に旭日双光章

堀田清氏(三和町)が旭日双光章を受章されました。

氏は、多年にわたり市議会議員として尽力されたことが認められ、今回の受章となりました。

加藤貞二氏に瑞宝双光章

加藤貞二氏(須依町)が瑞宝双光章を受章されました。

氏は、多年にわたり警察業務に尽力されたことが認められ、今回の受章となりました。



表彰

令和3年11月13日、市表彰条例に基づき、各分野で功績が顕著である次の方々が表彰されました。(順不同)

市政功労者

地方自治の進展に貢献された方
齋藤淳氏(淵高町・公平委員会委員)

一般功績者

地方自治の進展に貢献された方

平野英治氏(山路町・教育委員会委員)
産業経済の発展に貢献された方

吉川靖雄氏(川北町・土地改良区理事長)
民生の安定に貢献された方

渡邊昭夫氏(下東川町・行政相談委員)
社会奉仕活動により住民の福利を増進された方

美容室祐代(北一色町・高齢者施設での理容奉仕活動)

声のボランティアアひまわり(稲葉町・広報紙等の音訳活動)

公益のため多額の私財を寄附された方
有限会社一誠(川北町・マスク等の多額の寄附)



寄附

愛西市ふるさと応援寄附金

11月1日から30日の間に、市外にお住まいの500人の方から総額1千414万1千円を「愛西市ふるさと応援寄附金」として受領いたしました。
心より感謝申し上げます。

募集

市営駐車場の利用者募集

問 財政課 ☎(55)7132

▼募集場所

藤浪駅前駐車場 募集台数 1台

・所在 諏訪町中札276番1ほか

・使用料 1台1か月6千円

▼利用開始日/2月1日(火)

※利用許可期間は最長5年

▼申し込み/1月11日(火)~27日(木)

午前9時~午後5時(土・日曜日、祝日を除く)に財政課で受け付けます。その際、必ず車検証の写しをお持ちください。申請書は窓口で記入できます。

▼抽選/1月28日(金)午後6時30分

市役所南館1階

▼使用料の納付方法/年2回、納付書で前納。途中解約の場合は、還付請求可。

文化協会加盟団体募集

問 生涯学習課 ☎(55)7137

令和4年度に加盟を希望される団体は、1月20日(木)までにご連絡ください。教養を深め、文化のかけり高いまちをつくりましょう。加入の詳しい条件などは、お問い合わせください。

JAあいち海部

いちご新規就農支援事業研修生募集

問 JAあいち海部農産部担い手課 ☎(23)6913
✉ ninaitte@ja-aichijama.com
🌐 https://www.ja-aichijama.com

▼定員/4人以内

▼募集要件/満18歳以上50歳未満で、研修終了後はいちご生産者として就業意思が明確な方。性別・出身・農業経験の有無は問いません。

▼募集期間/1月31日(月)まで
※詳細はホームページをご確認ください。



シルバー人材センター

今月の入会説明会

問 シルバー人材センター 佐屋支所 ☎(69)5930

▼日時/1月19日(水)午後2時

▼場所/シルバー人材センター 佐屋支所 (永和地区公民館内)

▼募集要件/60歳以上の愛西市民で、心身ともに健康で働く意欲のある方

愛西市交通安全指導員を募集します

問 危機管理課 ☎(55)71300

▼ 募集人数 / 永和小学校区: 2人
立田南部小学校区: 1人

▼ 応募資格 /

- ① 交通安全意識が高く、明るくあいさつのできる方
- ② 子ども達を安全に誘導するため、信号機の判断ができる方

▼ 業務内容 /

- ① 早朝と午後の1日2回、登下校中の児童などに対しての交通指導
- ② 担当小学校での学校行事
- ③ 市の行事
- ④ その他必要と認められる業務

▼ 勤務場所 / 永和小学校区または立田南部小学校区内の通学路指定場所

▼ 勤務時間 / 原則、午前7時30分～8時30分および午後2時～4時

▼ 休日 / 原則、小学校の休校日

※勤務時間、休日は学校の都合により変更する場合があります。

▼ 任用期間 / 令和4年4月1日～令和5年3月31日(選考により再度の任用あり)

▼ 報酬 / 月給6万165円～7万4千760円

▼ 有給休暇 / あり

▼ 通勤手当 / 通勤距離が片道2km以上の場合は支給

▼ 駐車場利用料 / 自動車通勤の方は徴収(出勤日数×47円)

▼ 制服 / 貸与

▼ 労災保険 / 加入あり

▼ 募集期間 / 1月31日(月)まで

※定員になり次第締切

▼ 提出書類 / 会計年度任用職員登録申込書

※所定用紙は人事課および各支所に設置。市ホームページからもダウンロード可

▼ 選考方法 / 書類選考および面接(随時)

家庭相談員(会計年度任用職員)を募集します

問 子育て支援課 ☎(55)71118

▼ 募集人数 / 1人

▼ 応募資格 / 次のいずれかに該当する方

- ① 学校教育法に基づく大学などにおいて、児童福祉、社会福祉、児童学、心理学、教育学、もしくは社会学を専修する学科または、これらに相当する課程を修めて卒業した方
- ② 社会福祉主事として2年以上児童福祉事業に従事した方
- ③ ①②に準じており、相談員として必要な学識経験を有する方

▼ 業務内容 / 家庭児童福祉に関する相談指導や家庭相談室で取り扱うことが適当と思われるケースに関することなど

▼ 勤務場所 / 子育て支援課

▼ 勤務時間 / 原則、祝日を除く月曜日から金曜日(週30時間)

▼ 任用期間 / 令和4年4月1日～令和5年3月31日(選考により再度の任用あり)

▼ 報酬 / 月給16万436円～18万3千168円

▼ 期末手当 / あり

▼ 有給休暇 / あり

▼ 通勤手当 / 通勤距離が片道2km以上の場合は支給

▼ 駐車場利用料 / 自動車通勤の方は徴収

▼ 社会保険・雇用保険・労災保険 / 加入あり

▼ 募集期間 / 1月31日(月)まで

▼ 提出書類 / 会計年度任用職員登録申込書

※所定用紙は人事課および各支所に設置。市ホームページからもダウンロード可

▼ 選考方法 / 書類選考および面接

令和4年4月入校の障害者職業訓練生を募集

問 公共職業安定所(ハローワーク津島) ☎(26)3158

愛知障害者職業能力開発校 ☎0533(93)2102

▼ 募集科目 /
① ITスキル科 ② OABビジネス科 ③ CAD設計科 ④ 総合実務科(知的障害者対象) ⑤ ワークサポート科(精神障害者・発達障害者対象)

▼ 訓練期間 /

- ①～④: 1年間 ⑤: 9か月間

▼ 選考方法 / 筆記試験および面接試験

▼ 選考日 /
3月6日(日): ④の科目
3月7日(月): ①②③⑤の科目

▼ 申し込み / 1月4日(火)～2月16日(水)までに公共職業安定所(ハローワーク津島)へ

国際芸術祭「あいち2022」ボランティア募集「みる」より「支える」

問 国際芸術祭「あいち2022」ボランティア事務局 ☎052(96)4561

jimukyoku@aich2022-volunteer.jp

https://aichtriennale.jp

▼ 活動期間 / 7月29日(金)～10月10日(祝) ※内覧会含む

▼ 場所 / 「あいち2022」各会場(愛知芸術文化センター、一宮市内、常滑市内、有松地区(名古屋市内))

▼ 内容 /

- ① 展示作品の看視、会場の案内など
- ② 対話型鑑賞の手法を用いた来場者の鑑賞サポートなど
- ③ 展示作品の案内など

▼ 募集期間 / 3月4日(金)【必着】

※募集条件や申込方法などはホームページでご確認ください。

愛西市赤十字奉仕団員の募集

問 社会福祉課 ☎(55)71115

愛西市赤十字奉仕団では、団員を募集しています。

▼ 対象 / 市内在住の方

▼ 活動内容 / 赤十字の活動の普及活動、災害救護に関する炊き出しなどの訓練や研修会などの参加

▼ 申し込み / 1月4日(火)～2月25日(金)までに問い合わせ先へ

くらし

「バンクペイ」が市役所の窓口で利用できます

問 経営企画課 ☎(55)71333

市では、令和3年4月から市役所各窓口において各種証明書等発行の手数料の支払いをスマホで決済できるサービス(ペイペイ・ラインペイ)を導入しておりますが、新たに「バンクペイ」を全国の自治体に先駆けて利用できるようになりま

「子育て世帯への臨時特別給付」を支給します

問 子育て支援課 ☎(55)7118

▼給付額／児童1人につき、10万円
▼対象児童／

- ① 令和3年9月分の児童手当(本則給付)支給対象となる児童
 - ② 令和3年9月30日時点で高校生等(平成15年4月2日～平成18年4月1日生まれ)の児童(保護者の所得が児童手当(本則給付)の支給対象となる金額と同等未満の場合)
 - ③ 令和4年3月31日までに生まれた児童手当(本則給付)の支給対象児童(新生児)
- ▼支給対象者／対象児童の保護者のうち、生計を維持する程度の高い方

▼支給手続き

① 令和3年9月分の児童手当(本則給付)の受給者(公務員を除く)の方

申請不要(令和3年12月支給)
② ①以外の方(公務員の方、高校生のみを養育している方など)

申請が必要です。1月中に案内を送付しますので、子育て支援課または各支所へ申請してください。

令和4年度児童クラブ登録申し込みはお済みですか?

問 子育て支援課 ☎(55)7118

▼対象／保護者が就労や疾病、親族の看護などの理由で、昼間家庭での適切な養育を受けることができない小学1年生から6年生までの児童

※各児童館などからの帰宅時および夏休みなど学校休業日における児童の送迎は、基本的に保護者が行ってください。
※定員を超える場合は、選考基準により児童クラブの登録を決定します。

▼開設日／日曜日、祝日、年末年始

▼開設時間／授業終了後から午後6時30分まで(学校休業日などは、午前7時30分から午後6時30分まで)

※利用時間は、就業時間に通勤に要する時間を加えた時間(最長午後6時30分まで)

▼申請方法／1月7日(金)まで(土日・祝日、祝日、年末年始を除く)に次の書類を、子育て支援課または各支所、希望する児童クラブ実施施設に提出してください。

- ・登録申請書
- ・就労証明書
- ・通学路図

※必要に応じて、口座振替依頼書・児童クラブ利用料免除申請書(児童扶養手当受給世帯・生活保護受給世帯)

※申請書などは、市ホームページからダウンロードできます。

※民間児童クラブの利用を希望される方は、各児童クラブに直接申し込みをしてください。



◆利用料

月額	6,000円 (8月のみ9,000円)
年度始めの休業日など利用(春休み4月)(4/1～4/7)	3,000円
夏季休業日のみ利用(夏休み)(7/21～8/31)	12,000円
冬季休業日のみ利用(冬休み)(12/24～1/7)	3,000円
学年末の休業日など利用(春休み3月)(3/24～3/31)	3,000円

※原則として、利用料の日割り計算はしません。
平常月の利用は月ごと、休み期間の利用は休み期間ごとの料金です。
※その他、施設によって間食(おやつ)代が必要な場合があります。
※YYSクラブ北河田は学校休業日の料金が異なります。施設にご確認ください。

◆募集クラブ(施設)

児童クラブ(実施施設)	小学校区
佐屋第1・第2児童クラブ(佐屋児童館)	佐屋小
佐屋西児童クラブ(佐屋西児童館)	佐屋西小
市江児童クラブ(市江児童館)	市江小
永和児童クラブ(永和児童館)	永和小
立田南部児童クラブ(立田南部子育て支援センター)	立田南部小
立田北部児童クラブ(立田北部子育て支援センター)	立田北部小
開治児童クラブ(開治子育て支援センター)	開治小
八輪児童クラブ(八輪子育て支援センター)	八輪小
勝幡児童クラブ(勝幡児童館)	勝幡小
草平児童クラブ(草平児童館)	草平小
北河田児童クラブ(北河田児童館)	北河田小
西川端児童クラブ(西川端児童館)	西川端小
★ふれあい館児童クラブ (NPO法人愛西児童老人ふれあい館)	佐屋小
★児童クラブ れんこん村 (NPO法人れんこん村のわくわくネットワーク)	北河田小
★☆YYSクラブ北河田(諏訪幼稚園)	北河田小
★☆児童クラブ ビボ(スタジオVIVO)	勝幡小

★は民間施設です。☆は日曜、祝日、年末年始以外に開設日があります。施設にご確認ください。

おむつ代の医療費控除

問 高齢福祉課 ☎(55)7116

おむつ代の医療費控除が2年目以降で、令和3年12月31日現在に要介護認定を受けている方は、次の要件を満たす場合、市が交付する「おむつ使用の確認書」により医療費控除におむつ代を含むことができます。

該当すると思われる方は交付申請をしてください。

▼交付要件／介護保険主治医意見書で寝たきり状態にあり、かつ尿失禁の可能性があることを確認できること

▼申請場所／高齢福祉課または各支所

▼持ち物／申請者の本人確認ができるもの

※確認書は即日交付できません。後日送付します。

※該当者の住所・氏名・生年月日のわかるものをご持参していただく手続きがスムーズです。

障害者控除対象者認定証

問 高齢福祉課 ☎(55)7116

介護保険の認定状況により、確定申告などで「障害者控除」を受けることができます。

該当者へ、1月下旬に認定証を送付します。

また、該当すると思われる方で令和3年1月1日以降に亡くなられた方についても相続人へ認定証を送付します。

なお、認定証の障害理由が引き続き寝たきりに該当する方へは、新たに認定証を送付しませんので、昨年の認定証をご利用ください。

納付額確認書を発送します

国民健康保険税・後期高齢者医療保険料について

問 保険年金課 ☎(55)7119

介護保険料について

問 高齢福祉課 ☎(55)7116

令和3年中に納めていただいた国民健康保険税・後期高齢者医療保険料・介護保険料納付額確認書を1月下旬に送付します。

この納付額確認書は、確定申告などの際に、社会保険料控除としてご利用いただくものです。

なお、老齢年金や退職年金など課税年金から特別徴収(天引き)されている分は、市からは納付額確認書を送付しません。年金保険者(日本年金機構など)から「公的年金等の源泉徴収票」が送付されます。

高額療養費の外来年間合算制度

問 保険年金課 ☎(55)7119

▼内容／基準日に、高額療養費の自己負担限度額の区分が一般または非課税世帯に属する70歳以上の方で、計算期間に外来診療の自己負担額の合計が、年間上限額を超える場合に、その超えた額を支給

▼計算期間／令和2年8月1日～令和3年7月31日

▼基準日／令和3年7月31日

▼年間上限額／14万4千円

※ただし、計算期間に月ごとの高額療養費が支給されている場合は、そのうち外来診療分として既に支給された額を差し引いた金額が対象

▼申請手続／

【愛西市国民健康保険にご加入の方】

対象となる方へ郵送のご案内します。

案内が届きましたら申請してください。

【後期高齢者医療保険にご加入の方】

対象となる方へ郵送のご案内します。

案内が届きましたら申請してください。

既に高額療養費振込口座を登録いただいている方は、申請の必要はありません。

▼必要書類／

・国民健康保険被保険者証または後期高齢者医療被保険者証

・自己負担額証明書(計算期間内で医療保険者が変更になった場合に必要)

・振込先通帳

・マイナンバーカードまたは通知カードなど(個人番号確認のため)

▼申請場所／保険年金課または各支所

※基準日に、被用者保険(会社の保険など)や愛西市以外の国民健康保険・後期高齢者医療保険にご加入の方は、それぞれの医療保険者へお問い合わせください。

給与支払報告書の提出は1月31日(月)までに

問 税務課 ☎(55)7123

給与の支払いをする方で給与所得から源泉徴収をする義務のある方は、給与の支払いを受ける者が1月1日現在に住んでいる市町村に給与支払報告書を提出することになっています。

令和3年中の給与所得の金額、その他必要な事項を記入し、総括表を添えて市町村別に提出してください。年の途中で退職された方の給与支払報告書も提出が必要です。

エルタックスのご利用を

問 税務課 ☎(55)7123

市では、地方税ポータルシステム(エルタックス)での電子申告をご利用いただけるようになっていきます。

☎http://www.eltax.ta.go.jp/

創業支援事業・無料個別相談会開催!! 創業希望者のお悩み解決!!

問 市商工会 ☎(24)6122

▼日時／①2月11日(祝)②12日(土) 午前10時～午後3時

▼場所／市商工会 2階 研修室

▼内容／

①事業計画の立て方
②中小零細企業のための労務管理

▼講師／中小企業診断士 社会保険労務士 加賀文人氏

▼申し込み／相談は予約制ですので、事前に問い合わせ先へ

1月の平日夜間・休日診療

●平日夜間および休日診療に関するお問い合わせは、消防署または救急医療情報センターへおたずねください。

愛西市消防本部 …… ☎(26)1100 救急医療情報センター …… ☎(26)1133

海部地区急病診療所 津島市我原町字郷西37 ☎(25)5210

病状などのお問い合わせは、受付時間内に直接お電話してください。

◆大切なお知らせ◆

- ・診療日及び時間帯について、下記のとおり変更しております。
- ・保険証を必ずご持参ください。
- ・発熱がなくても必ず電話連絡をしてください。

内科 小児科	日曜日・祝日・休日	午前9時～11時30分 午後1時～4時30分
歯科	日曜日・祝日・休日	午前9時～11時30分 午後2時～4時30分

☞ <http://amaq.sakura.ne.jp> (お気軽にアクセスしてください)

📞 **くすり安心電話をご利用ください!**

津島海部薬剤師会会員が薬の相談に応じます。

夜間：午後9時～午前0時

☎090(2136)3858

※つながりにくい場合は、時間を置いておかけ直してください。

休日診療〈外科〉

◎診療時間/日曜日・祝日…午前9時～午後5時

※午後5時以降は、消防本部☎(26)1100へおたずねください。

外科専門外の患者さんは、お断りする場合があります。

日(曜)	病院名	電話番号	住所
1(祝)	彦坂外科	0567(25)8355	津島市東愛宕町3-93-1
2(日)	脳神経外科のみクリニック	052(443)5533	あま市篠田寺後75
3(月)	奥村整形外科	052(445)5667	大治町大字三本木字前深田116
9(日)	小林クリニック	052(444)4500	あま市上萱津深見5
10(祝)	鈴木整形外科	0567(28)8838	愛西市日置町本郷71
16(日)	こじま整形外科	0567(25)9911	愛西市内佐屋町西新田81-1
23(日)	はせ川外科	0567(24)3370	津島市神守町古道34
30(日)	森整形外科クリニック	052(445)5050	あま市七宝町桂深田60

令和3年度納税月別予定表

☎収納課 ☎(55)7121
 ☎下水道課 ☎(55)7124
 ☎上水道課 ☎(55)7146

■市税等は納期限までに納付しましょう(口座振替をご利用の方は、振替日の前日までに口座にご入金ください)。

月分	税目	市県 民税 (普通徴収)	固定 資産税	国民 健康保険税 (普通徴収)	介護 保険料 (普通徴収)	後期 高齢者 医療保険料 (普通徴収)	上下水道料金 (佐織地区) 上水道料金 (八開地区)		農業集落排水等 使用料・維持 管理分担金	公共下水道 受益者 負担金等	その他	納期限
							収納課	上水道課				
4月			1期分		1期分		2・3月分	2・3月分				4月30日
5月											軽自動車税(種別割)	5月31日
6月	1期分				2期分		4・5月分	4・5月分				6月30日
7月			2期分	1期分		1期分						8月2日
8月	2期分			2期分	3期分	2期分	6・7月分	6・7月分	1期分			8月31日
9月				3期分		3期分						9月30日
10月	3期分			4期分	4期分	4期分	8・9月分	8・9月分	2期分			11月1日
11月				5期分		5期分						11月30日
12月			3期分	6期分	5期分	6期分	10・11月分	10・11月分	3期分			令和4年1月4日
令和4年1月	4期分			7期分		7期分						1月31日
2月			4期分	8期分	6期分	8期分	12・1月分	12・1月分	4期分			2月28日
3月				9期分		9期分						3月31日

注1 納期限は原則としてその月分の月末ですが、金融機関などが休みのときは繰り下げた直近の営業日です。

注2 上下水道料金のうち、下水道料金は佐織地区で公共下水道に接続された方に限ります。佐屋地区で公共下水道に接続された方は海部南部水道企業団の水道料金と併せて請求されます。

◎市税などの納付は、口座振替をご利用ください。

口座振替取扱金融機関

- | | | | | |
|-----------|---------|--------------|-------------|---------|
| ☆三菱UFJ銀行 | ☆愛知銀行 | ☆あいち海部農業協同組合 | ☆いちい信用金庫 | ☆大垣共立銀行 |
| ☆桑名三重信用金庫 | ☆三十三銀行 | ☆十六銀行 | ☆中京銀行 | ☆東海労働金庫 |
| ☆名古屋銀行 | ☆尾西信用金庫 | ☆百五銀行 | ☆ゆうちょ銀行・郵便局 | |

口座振替申し込み場所 収納課、各支所および各取扱金融機関

※市外の取扱金融機関をご利用の際は各担当課までご連絡ください。「愛西市市税等預金口座振替依頼書(自動払込利用申込書)」を郵送させていただきます。

1 January.

このページはそのまま取り外し、壁などに貼ってご活用ください。



日 SUN	月 MON	火 TUE	水 WED
12/26	27 休館 公民館・図書館・体育館 可燃ごみ	28 仕事納め 20:00消防団年末夜警(～30日) 休館 文化会館・公民館・佐織図書館 プラごみ	29 休館 文化会館・公民館・図書館・体育館 可燃ごみ(臨時)
2 休館 文化会館・公民館・図書館・体育館	3 休館 文化会館・公民館・図書館・体育館	4 仕事始め 休館 文化会館・公民館・佐織図書館 可燃ごみ(曜日変更)	5 手話 社会福祉課窓口 9:00～16:00 延長 市民課関係窓口 17:15～19:00 粗大ごみ
9 10:00・11:30 市成人式 佐屋・立田地区(文化会館) 10:00・11:30 市成人式 八開・佐織地区(佐織公民館) 開庁 市民課関係窓口 8:30～12:00 マイナンバーカード交付(予約制)	10 成人の日 休館 公民館・佐織図書館 可燃ごみ	11 休館 公民館・図書館・体育館 プラごみ	12 保 9:30～10:45すくすくひろば(佐屋) 24 手話 社会福祉課窓口 9:00～16:00 延長 市民課関係窓口 17:15～19:00 不燃ごみ
16 家庭の日	17 保 10か月児相談(佐織) 24 休館 文化会館・公民館・図書館・体育館 可燃ごみ	18 保 3か月児健康診査(佐屋) 24 休館 文化会館・公民館・図書館・体育館 プラごみ	19 食育の日 手話 社会福祉課窓口 9:00～16:00 延長 市民課関係窓口 17:15～19:00 ※戸別粗大ごみ 予
23 保 ママパパ教室(出産・育児編) 24	24 保 9:30～10:45すくすくひろば(佐織) 24 休館 公民館・図書館・体育館 可燃ごみ	25 保 1歳6か月児健康診査(佐屋) 24 休館 文化会館・公民館・図書館・体育館 プラごみ	26 保 3歳児健康診査(佐織) 24 手話 社会福祉課窓口 9:00～16:00 延長 市民課関係窓口 17:15～19:00 不燃ごみ
30	31 休館 文化会館・公民館・図書館・体育館 可燃ごみ		

1月暮らしの相談日

※新型コロナウイルス感染症等の影響により、中止する場合があります。実施状況は、お問い合わせください。

相談名	日時	場所	問い合わせ
行政相談	7日(金) 午後1時30分～3時30分	佐織庁舎 1階 相談室	総務課 ☎(55)7120
	21日(金) 午後1時30分～3時30分	市役所 北館 2階 相談室	
	2月4日(金) 午後1時30分～3時30分	佐織庁舎 1階 相談室	
海部地域消費生活センター巡回相談(要予約)	毎週金曜日(閉庁日を除く) 午後2時～4時30分	市役所 北館 2階 相談室	産業振興課 ☎(55)7128
人権相談	11日(火) 午前10時～11時30分	市役所 南館 1階 会議室	社会福祉課 ☎(55)7115
	2月1日(火) 午前10時～11時30分	八開総合福祉センター 相談室	
年金相談(※欄外参照)	18日(火) ①午前10時～正午②午後1時～3時 (注意)受付定員に限りがあります。相談時間が1人約20分のため、相談が完了しない場合があります。ご了承ください。	佐織庁舎 会議室	保険年金課 ☎(55)7119
弁護士による法律相談(要予約)	7日(金) 午後1時30分～3時30分	市役所 北館 1階 相談室	市社会福祉協議会 ☎(37)3313
	14日(金) 午後1時30分～3時30分	佐織総合福祉センター	
	21日(金) 午後1時30分～3時30分	立田庁舎 会議室	
	28日(金) 午後1時30分～3時30分	八開総合福祉センター 相談室	
	2月4日(金) 午後1時30分～3時30分	市役所 北館 1階 相談室	
司法書士相談(相続・登記関係)(要予約)	20日(木) 午後1時～3時	八開総合福祉センター 相談室	市社会福祉協議会 ☎(37)3313
	2月17日(木) 午後1時～3時 ※2月分の予約は、2月1日(火)から受付開始	市役所 北館 1階 相談室	
行政書士による行政手続き相談(要予約)	26日(水) 午後1時～3時	八開総合福祉センター 相談室	市社会福祉協議会 ☎(37)3313
健康相談	11日(火)・25日(火) 午前9時30分～11時30分	佐屋保健センター	健康推進課 ☎(28)5833
こころの健康相談(要予約)	13日(木) 午後2時～3時30分	佐屋保健センター	健康推進課 ☎(28)5833

※18日(火)年金相談:午前8時30分から相談会場付近で整理番号札を配布します。受付定員は①午前4人②午後4人です。

新型コロナウイルス感染症対策のため、定員が少なくなっています。

年金相談では、相談者の身分証明書が必要です。相談者が代理人であるときは、委任状および代理人の身分証明書が必要です。

愛西データファイル

総人口	62,140人	(△48)
男	30,312人	(△36)
女	31,828人	(△12)
世帯数	23,872世帯	(+11)

12月1日現在、()は前月比

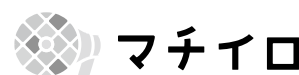

マチを好きになるアプリ

広報あいさい配信中

愛西市のお知らせをアプリを通じてスマートフォンやタブレットにお届けします。



マチイロに関する問い合わせは 株式会社ジチタイワークス ☎092(716)1404 まで

防災無線テレフォンサービス

防災無線が聞き取れないときなどにご利用ください。放送内容を確認できます。

☎(26)0202

ご利用ください 音声の広報

ボランティア団体の協力を得て音声の広報をご用意しています。ご利用される場合は、秘書広報課へご連絡ください。

お知らせ

暮らしに便利

ハイノ119番です

健康ガイド

スポーツ

イベント

子育て1・2・3

まちかどtopics

優良運転者表彰を受けましょう！

問交通安全協会津島支部事務局
(津島警察署内) ☎(24)4771
危機管理課 ☎(55)7130
優良運転者表彰の自己申告の受付を行います。次の項目に該当する方は、お申し出ください。

▼対象者

- ・運転者として次の期間無事故・無違反である方
 - ① 10年以上(平成24年1月1日以降)無事故・無違反であること
 - ② 20年以上(平成14年1月1日以降)無事故・無違反であること
 - ③ 30年以上(平成4年1月1日以降)無事故・無違反であること
 - ④ 40年以上(昭和57年1月1日以降)無事故・無違反であること
 - ・津島警察署管内に在任または在勤の方
 - ・同種の優良運転者の表彰を受けたことがない方
- ▼申し込み／1月4日(火)～3月31日(木)に運転免許証と印鑑を持参し問い合わせ先へ

カメムシ防除対策にご協力を

問産業振興課 ☎(55)7128

近年の暖冬によって、カメムシ類の越冬個体が増加し、過去10年で最も多い発生が確認されています。
カメムシ類は水稻の収量に大きく影響を与えたり、また、生活においては

洗濯物に付いて不快な思いをすることが多くあります。

今後、年々越冬個体が増加し、被害などが予測されますので、雑草の草刈りや農地の除草管理などの防除対策にご協力をお願いします。

2社以上で働く65歳以上の方へ

問公共職業安定所(ハローワーク津島) ☎(26)3158
☎https://www.mhlw.go.jp/stf/eisakunite/bunya/0000136389_00001.html
1月1日から、65歳以上の方が2社以上で働き、そのうち2社合計の労働時間が週20時間以上となる場合、希望者のみ雇用保険の加入が可能となります(マルチジョブホルダー制度)。雇用保険に加入すると、失業時に一定の要件を満たせば高年齢求職者給付金を受けられます。詳細は「マルチジョブホルダー」で検索または厚生労働省ホームページをご確認ください。

「愛知県特定最低賃金」が改定されました

問津島労働基準監督署 ☎(26)4155
愛知県で令和3年12月16日から3業種の改定がありました。

【特定最低賃金】

鉄鋼業 976円
はん用機械器具製造業 968円
輸送用機械器具製造業 899円



『消火栓』や『防火水槽』付近は駐車禁止!

- 「道路交通法で駐車を禁止している場所 ※消火栓や防火水槽の付近」
- ① 消火栓から5m以内
 - ② 消防用防火水槽の吸水口もしくは吸管投入孔から5m以内
 - ③ 消防用防火水槽の側端またはその道路に接する出入口から5m以内

『消火栓』や『防火水槽』などの消防水利は、火災発生時の消防活動に必要な水を消防隊に供給するためのものです。
『消火栓』や『防火水槽』はその位置を示すために標識を掲げたり、路上や蓋にマーキングして道路脇や歩道上などに設置されています。

これらの消防水利について、いつどこで火災が発生しても直ちに消火活動が行えるよう、消防隊は定期的に調査や点検、整備を行っています。

しかしながら、『消火栓』や『防火水槽』付近に違法な駐車車両があると、火災発生時には障害となり、一刻を争う消火活動の妨げとなります。



円滑な消火活動を行うことができれば、皆様のご理解とご協力をお願いします。

問消防本部予防課 ☎(26)1109



健康

ガイド



= 保健センターからのお知らせ =

☎健康推進課(佐屋保健センター)
☎(28)5833 🌐 <https://www.city.aisai.lg.jp/>
ご不明な点は、お問い合わせください。

<高齢者肺炎球菌の予防接種>

接種期間:3月31日(木)まで

対象の方には、令和3年4月に「高齢者肺炎球菌予防接種券」と案内を送付しています。

<高齢者インフルエンザ予防接種>

接種期間:1月31日(月)まで

詳しくは、広報10月号同時配布の「高齢者インフルエンザ予防接種のお知らせ」をご覧ください。

<大人の風しんワクチン接種費用の助成について>

市内在住で、妊娠を予定または希望している女性(妊娠中の方を除く)で、抗体価が低いと判定された方に対し、風しんワクチンまたは麻しん風しん混合ワクチンの接種費用の一部を助成します。

なお、風しんの抗体検査は、愛知県が費用助成を行っています。(ただし、対象者に条件があります。)

<特別の理由による任意予防接種費用の助成について>

骨髄移植手術等により、接種済みの定期予防接種の予防効果が期待できないと医師に判断された方に対して、再接種にかかる費用の助成をしています。再接種の前に手続きが必要です。(詳細は市ホームページをご覧ください。)

<日本脳炎2期予診票の発送について>

平成23年4月2日～平成24年4月1日生まれの小学4年生の方に、本来令和3年3月に日本脳炎2期の予診票を発送する予定でしたが、厚生労働省から通知があり、ワクチンの供給量が大幅に減少したため、発送を延期しています。つきましては、ワクチンの供給状況により発送準備をしますので今しばらくお待ちください。

<風しん抗体検査及び予防接種クーポン券について>

風しんの予防接種を受ける機会がなかった昭和37年4月2日から昭和54年4月1日の間に生まれた男性は、抗体保有率が他の世代に比べて低く(約80%)なっています。自らの感染がご家族やこれから生まれてくる世代の子ども達の感染につながることはないよう、この機会に風しんの抗体検査と予防接種をお受けください。

予防接種法に基づき、令和4年3月31日までの間に限り、風しん抗体検査・予防接種が公費で受けられます。

※クーポン券は既に発送しています。

<愛知県広域予防接種について>

子どもおよび大人の予防接種について、疾病や里帰りなどの事情で区域外(海部・津島以外)の医療機関にかかっている場合、愛知県内の広域予防接種協力医療機関で接種することができます。事前に手続きが必要です。

新型コロナウイルス感染症に関する相談窓口・受診方法について

<相談・受診方法>

- 発熱などの症状が生じた場合は、まずは、**かかりつけ医**などの地域で身近な医療機関に電話でご相談ください。
- かかりつけ医などを持たない場合や相談する医療機関に迷う場合は、「**受診・相談センター**」もしくは「**救急医療情報センター**」へ電話でご相談ください。

●**受診・相談センター** ●**救急医療情報センター(24時間)**

愛知県津島保健所	☎(24)6999	夜間・休日相談窓口	☎052(526)5887	津島市	☎(26)1133
開設時間	平日:午前9時～午後5時30分	開設時間	平日夜間:午後5時30分～翌午前9時 土・日曜日、祝日:24時間体制	県	☎052(263)1133

- 1または2で案内された「診療・検査医療機関」に電話連絡し、医療機関の指示に従って受診してください。

*「感染しない、感染させない」ため、日頃から3つの密が発生する場所を徹底して避けるとともに、マスクの着用、手洗い、消毒など基本的な感染防止対策の徹底をお願いします。

お知らせ

暮らしに便利

ハイノ119番です

健康ガイド

スポーツ

イベント

子育て1・2・3

まちかどtopics

あいさいさんの
健康まめ知識

お薬との上手な付き合い方

～副作用で健康を害さないために～

お薬は体の不具合を和らげる効果を目的に処方されます。しかし、作用の中には、期待した効き目以外の作用が表れる場合や、年齢や体質によって効き目が強く作用してしまう場合があります。

副作用にはどんなものがあるの？

副作用は必ず出るというものではありませんが、一般的に副作用として考えられているものには、便秘・口の渇き・胃部不快感・眠気・ふらつきなどが挙げられます。

多量の服薬により、食欲不振を招いたり、ふらつきや転倒、体力や気力の低下に繋がってしまう場合もあります。

お薬の相互作用も要注意

2種類以上のお薬を同時に使用する場合、お薬の作用が影響しあって効き目に変化したり、思わぬ症状を引き起こすことがあります。これをお薬の相互作用といいます。

新しく薬を処方されたときは、飲み始めて1週間から10日は様子を見ましょう。また、お薬と相互作用を起こしやすい食べ物やしこう品がありますので注意が必要です。

例えば

ワルファリン(血栓を防ぐお薬) ⇔ 納豆

カルシウム拮抗剤(血圧を下げるお薬) ⇔ グレープフルーツジュース

一部の抗生物質 ⇔ 牛乳

テオフィリン(喘息のお薬) ⇔ タバコ

…など

※一部の漢方薬や市販薬、健康食品の中にも相互作用を起こしやすいものがあります。

※アルコールとお薬の相性は良くないので、飲酒の習慣のある方も注意が必要です。



あいさいさん

かかりつけ医・薬局を持つ

「あなたの治療状況・服薬の状況」を医師や薬剤師に伝えましょう。飲んでいるお薬の説明を受け、何の治療をしているのかどんなお薬を服用しているのか理解しましょう。

複数の医療機関を受診している場合、同じ効用のお薬を重複して処方されていることがあります。薬局を一つにまとめることで、過剰な服薬を避けることができます。また、手元にお薬が残った場合も、薬剤師にご相談ください。健康のために利用しているサプリメントや習慣がある場合もあなたに適しているかご相談してみてください。

お薬手帳を活用しよう

複数の医療機関を受診している場合や、長期的に服薬している薬をその都度説明することを面倒に感じたことはありませんか？

治療を受ける際の参考になりますので、受診の際やお薬の処方を受ける際にはお薬手帳を提示してください。

また、保険証と共に携帯しておく、突然の事故や脳出血などの病気で意識を失うなど、自身で説明ができない状況ではそのお薬手帳が役立ちます。

☎ 保険年金課 ☎ (55)7119



歯の健康講座

『お口の悩み、どんなことでも相談してください』

先日、当院を訪れた患者様のお話です。

診療チェアに座るなり「私は歯周病なので、すぐにでも歯ぐきを治していただきたい」と患者様はおっしゃいました。

その第一声に対し、成人での罹患率が非常に高い歯周病、けっして珍しい疾患でもなく、いつもの流れで問診後にお口の中をチェックしていただきました。

するとどうでしょう、患者様のお口の中の様子は、歯が一本もなく、かわりに総入れ歯が上下に装着されている状態だったのです。

その入れ歯を注意深くはずし歯ぐきを丹念に調べたところ、清掃状態は比較的良好で、入れ歯による傷や炎症の所見は少し認められるものの、大きな異常はみつきりません。

お口の中全体を調べつくした私は、

「歯周病により悪化した歯ぐきは、歯が無くなってしまった場合、その多くは正常にもどります。患者様の歯ぐきも定期的な管理をす

れば大丈夫です。ご安心ください」と患者様に説明しました。

しかし患者様は依然とし納得出来ない様子。

これはどうしたものかと、もう一度よくお話を伺ってみますと、なんと入れ歯の形態や色に原因があり、歯周病のように不健康に感じるのが気になって仕方がないということだったのです。

私はなるほどと思い、患者様が今使用している入れ歯は、年齢やご自身本来の歯ぐきの形態や色を参考に作られているのではありませんでしょうか、また経年的変化を指摘した後、希望を可能な限り叶えるべく、入れ歯を作製しました。

「歯周病が治った」と、喜んでいただいたことを今も時折思い出します。

患者様の悩みは千差万別、今回のようにお口の悩みを可能な限り解消することは極めて困難かもしれませんが、ほんの些細な悩みでも真摯に受け止め、患者様と二人三脚で前進していくことが重要であると改めて痛感しました。

この文章の掲載にあたり、快く承諾いただいた患者様に深く御礼申し上げます。

(海部歯科医師会)

令和3年度がん検診 最後のチャンスです！



【日時】 2月1日(火) 午前8時30分～11時

【場所】 立田南部地区防災コミュニティセンター

【申し込み・問い合わせ先】

健康推進課(佐屋保健センター) ☎(28)5833
(ただし、土・日曜日、祝日、年末年始は除く)

検診の日程を
追加しました!!



★申し込み／1月14日(金)まで
ただし、定員になり次第締め切りますのでご了承ください。

お知らせ

暮らしに便利

ハイ／119番です

健康ガイド

スポーツ

イベント

子育て1・2・3

まちかどtopics

がん検診の種類と内容・検診料

検診の種類	検査内容	対象者	検診料
胃がん検診 ※1・※2	バリウムを飲んで レントゲン撮影	40歳以上の男女	70歳未満 : 800円
			70歳以上 : 400円
大腸がん検診	便潜血検査 (自宅で便を採取:2日間)	40歳以上の男女	70歳未満 : 300円
			70歳以上 : 200円
肺がん検診 ※1	胸部レントゲン撮影	40歳以上の男女	70歳未満 : 400円
			70歳以上 : 200円
	胸部レントゲン撮影 +喀痰検査 (自宅で痰を採取:3日間)	50歳以上で喫煙指数 (1日の喫煙本数×喫煙年数)が600以上の方 *喀痰検査のみの受診はできません	70歳未満 : 800円
乳がん検診 ※1	マンモグラフィ検査 (乳房レントゲン撮影)	30歳以上の女性 *市の検診は2年に1回	70歳未満 : 600円
			70歳以上 : 300円
豊胸術、ペースメーカー、V-Pシャントの手術歴のある方および、妊娠中、授乳中、断乳後1年以内の方は、マンモグラフィ検査での受診はできません。			
子宮がん検診	子宮頸部の細胞診検査	20歳以上の女性 *市の検診は2年に1回	70歳未満 : 400円
			70歳以上 : 200円
生理中の方、妊娠およびその可能性のある方、出産後6か月以内の方は受診できません。			

※1 レントゲンによる検査は、妊娠中の方およびその可能性のある方は受けることができません。

※2 昨年度、個別検診で内視鏡検査を受診された方は、今年度の胃がん検診を受けることができません。



がんは早期発見すれば90%以上が治ります！ ☆1

愛西市では、令和2年度に実施したがん検診で、23人の方にがんが見つかりました。

早期でがんを見つけるためにも、定期的ながん検診を受けることが大切です。

胃がん	大腸がん	肺がん	乳がん	子宮がん	計
3人	7人	7人	6人	0人	23人

☆1 ここでいう「治る」(=治療)とは、全がんを対象とした、診断時からの5年相対生存率です。

出典:がんの統計'12資料 全国がん(成人病)センター協議会加盟施設における5年生存率

☎健康推進課(佐屋保健センター) ☎(28)5833

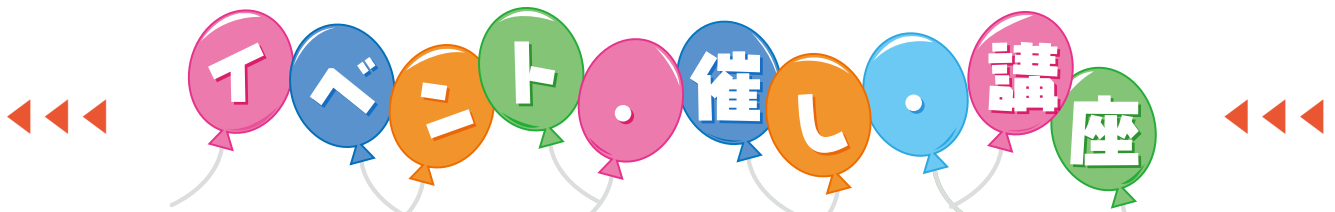

※新型コロナウイルス感染症等の影響によりイベント・講座が急遽中止や延期など変更する場合があります。

生涯学習講座

(※4月号申込注意参照)

問 生涯学習課 ☎(55)7137

おいしいパンづくり

時 3/3(木)

午前9時30～正午

場 文化会館

講 ジャパンホームベーキングスクール
常任理事 鳥居勝美氏

定 一般 18人

料 800円

申 2/3(木)～文化会館

佐織公民館

(※4月号申込注意参照)

問 佐織公民館 ☎(26)1123

親子♡カップケーキでバレンタイン

時 2/12(土)

午前9時30分～正午

場 佐織公民館

講 管理栄養士 柴田充代氏

定 親子 8組

料 800円

申 1/15(土)～佐織公民館

これから始める方のための「スマートフォン教室」

時 2/14(月)

午後2時～4時

場 文化会館

講 株式会社クローズ

定 一般 25人(申込順)

申 1/15(土)～文化会館

問 文化会館 ☎(28)3000

お雛様「チラシ寿司デコレーション」づくり

時 2/26(土)

午前10時～正午

場 文化会館

講 管理栄養士 柴田充代氏

定 12組(申込順)

料 1,300円

申 1/15(土)～文化会館

問 文化会館 ☎(28)3000

認知症サポーターフォローアップ講座

時 2/4(金)

午後2時～3時30分

(受付開始 午後1時30分)

場 佐織総合福祉センター

2階 会議室

内 認知症についての知識や接し方、認知症のある方を支えるためのサービスの情報などについて
※これまでに認知症サポーター養成講座を修了されている方を対象とした講座です

講 あすわひのきケアプランセンター
下鶴紀之氏

定 30人

申 事前に問い合わせ先へ

問 高齢福祉課

地域包括支援センターグループ

☎(55)7117

家庭教育推進事業

親子観劇会 人形劇団ひとみ座「9月0日大冒険」

時 2/26(土)

開場/午後1時15分

開演/午後2時

場 文化会館 ホール

内 夏休みなのに、ぜんぜん遊べなかった子にやってくる特別な日、それが9月0日。子ども達がぶつかり合いながらも力を合わせて大冒険に挑んでいく。助け合うことや友情について考えるきっかけとなる作品です。

定 300人

申 1/29(土)午前9時から文化会館で入場整理券配布(1人3枚まで)

問 生涯学習課 ☎(55)7137



社会教育講演会 2/19(土)



親子参加
大歓迎!
入場無料!

文化会館 ホール

開演 午後1時30分(開場 午後1時)

定員 300人(先着順)

※新型コロナウイルス感染拡大防止の観点から定員を制限しています。

NHK気象予報士 寺尾 直樹 氏

演題『気象を知って生活力UP!』

NHKの夕方のニュース「まるっと!」で気象予報士としてご活躍の寺尾氏を講師にお迎えします。気象予報士、防災士の視点から見た愛西市の気候と防災について、子どもでもわかりやすい切り口でお話させていただきます。この機会に親子で参加して、ご家庭において地域と防災について考えてみてはいかがでしょうか。

- 入場整理券は発行しませんが、満席となった場合入場できません。(当日先着順)
- 託児をします。2/4(金)までに予約してください。(電話可)

主催 愛西市社会教育審議会 愛西市家庭教育推進連絡協議会 愛西市小中学校PTA連絡協議会 愛西市教育委員会

問 生涯学習課 ☎(55)7137

結果

市民軟式野球大会結果

開催日／令和3年10月10日

24日
17日

場所／佐織総合運動場
佐屋総合運動場

- 優勝 ブルーファイターズ
- 準優勝 Vaincre
- 3位 HAMARS
- 3位 クエスト

市民ゲートボール大会

開催日／令和3年10月17日

場所／八開運動場

- 優勝 Bチーム
- 準優勝 Aチーム
- 3位 Cチーム

市民テニス大会(ミックスダブルス)

開催日／令和3年10月17日

場所／佐織総合運動場テニスコート
ミックスダブルス

- 優勝 野中 裕・青山京子
- 準優勝 三輪英之・加藤あこ
- 3位 中野弘文・中野愛弓
- 3位 加藤 明・加藤典子

市民ソフトバレーボール大会

開催日／令和3年11月7日

場所／親水公園総合体育館
トリムの部

- 優勝 愛西A
- 準優勝 Rits
- 3位 愛西B
- レディースの部
- 優勝 あい1
- 準優勝 あい3
- 3位 あい2

市民テニス大会

開催日／令和3年11月14日

場所／親水公園総合運動場テニスコート

- 男子ダブルスの部
- 優勝 山内健生・谷山 真
- 準優勝 鈴木大介・津田 遼
- 3位 上村雅彦・山本英夫
- 3位 山田正司・中野弘文
- 女子ダブルスの部
- 優勝 中野美枝子・中野愛弓
- 準優勝 本郷啓子・堀田静代
- 3位 青山京子・後藤正子
- 3位 神田真愛・後藤直美

あいさいスポーツクラブ令和4年度会員募集

【新規会員特別受付】

- ▶日時／2月27日(日) 午前9時～正午
- ▶場所／親水公園総合体育館会議室1・2
※講座によっては、抽選になる場合がありますので、可能であれば午前9時30分までにお越しください。

【随時受付】

- ▶日時／3月1日(火)～ ※クラブ休日は除く
- ▶場所／あいさいスポーツクラブ事務所

【継続会員受付】

- ▶日時／1月25日(火)～2月26日(土)
※クラブ休日は除く
- ▶場所／あいさいスポーツクラブ事務所

※令和4年度より募集パンフレットは、全戸配布しませんが、コミュニティセンターなどの施設およびあいさいスポーツクラブ事務所に置いてありますので、必要な方はご利用ください。
また、あいさいスポーツクラブのホームページでもご覧いただけます。
※詳細は、あいさいスポーツクラブにお問い合わせください。

【開設予定講座】

講座名	曜日	実施場所
ショートテニス	火	親水公園総合体育館
ストレッチ体操	火木金	
ピラティス	木金	
エクササイズ	金	
リズム体操	金	
EMIBOXY	土	
ZUMBA	土	
卓球	土	佐織体育館
スナッグゴルフ	土	木曾三川公園東海広場
日曜フリースポーツ	日	佐織体育館
ボート教室(レガッタ)	日	長良川国際レガッタコース
子供体育スクール	日	立田体育館
フットサル	日	
マラソン	日	木曾三川公園東海広場
ウォーキング教室	水	立田体育館

問 あいさいスポーツクラブ事務所(親水公園総合体育館内) ☎(32)3800 📧aisaisc.web.fc2.com



あいさい
スポーツクラブ
ホームページ



あいさいちゃん
YouTube



全国大会出場おめでとう

第68回
全国国公立大学選手権水泳競技大会
・200m・400m個人メドレー
・4×50m・4×100mフリーリレー



森内 瑠菜さん
(愛知教育大学・諸桑町)

SUMMER STYLE AWARD 決勝大会
・フィジーク部門

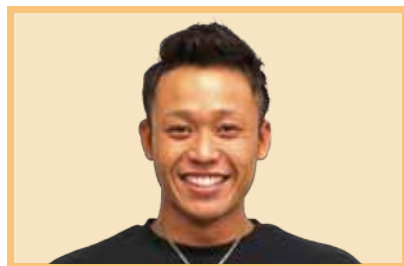

山岸 和生さん
(草平町)

ベートーヴェン音楽コンクール
・ピアノ

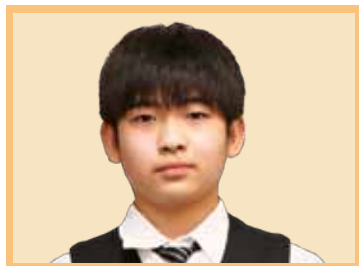

林 朋樹さん
(佐屋小学校・北一色町)

第15回JKJO
全日本ジュニア空手道選手権大会
・高校男子60Kg未満



大坪 龍昇さん
(清林館高等学校・日置町)

文部科学大臣杯
第73回
全日本大学準硬式野球選手権大会



加藤 正太郎さん
(中京大学・草平町)

愛西さわやかウォーキング 参加者募集

実施日 3月6日(日) ※小雨決行

目的地 日本ラインうぬまの森



出発時間 及び場所	【午前8時出発】 ルート① ルート② 八開地区コミュニティセンター駐車場 ⇒ ※申し込み状況により変更する場合があります。	【午前8時15分出発】 立田体育館駐車場 ⇒ 佐織庁舎駐車場	【午前8時30分出発】 市役所駐車場 ⇒ 市役所駐車場
--------------	--	-----------------------------------	--------------------------------

参加資格 市内在住・在勤・在学の小学生以上の方
※小学生1人につき必ず保護者1人以上の同伴が必要です。
なお、保護者についても参加人数に含まれます。

参加費 無料 ※昼食、飲み物は各自でご用意ください。

定員 32人 ※1人につき2人まで(代理可)の申し込み可

2月6日(日) 午前9時 親水公園総合体育館のみ

申込受付 午前9時より整理券を配布し、午前9時の段階で参加者が定員を上回った場合は、抽選を行います。
また、電話での受け付けは行いません。
なお、当日定員に達しなかった場合は、受付日翌日の2月7日(月)から25日(金)まで
スポーツ課で受け付けを行います。 ※先着順で定員に達し次第終了します。

注意事項

- ・新型コロナウイルス感染症拡大状況により、申込受付および当日の内容が中止または変更となる可能性があります。
- ・新型コロナウイルス感染症拡大防止のため、当日はマスクの着用、手指消毒、検温実施にご協力をお願いします。
- ・当日、発熱・風邪症状のある方は参加をお断りします。
- ・バスの座席は1席ずつ間隔を空けて着席してください。



イメージ

主催：市教育委員会 問 スポーツ課 ☎(55)7138

子育てコラム ～ほ・ほ・ほ～



ありのままの「甘え」を受け止める子育て

子どもからの甘えをどこまで受け止めたら良いの？なんていう悩みを聞くことがよくあります。「甘え」という言葉に何だか否定的なイメージがあり、甘えさせるのは良くないとされてきたからでしょう。

実は「甘え」と「甘やかし」には違いがあり、子どもからの「甘え」は100%受け止めて大丈夫なのです。

「甘え」は子どもから求める愛着行動ですが、「甘やかし」は大人本位です。例えば、着替えなど時間がかかるからといって、子どもから求めているのに、大人都合で手を出し手伝わってしまうことなどは「甘やかし」となってしまいますね。ではどんな「甘え」なら受け止めてもよいのでしょうか。

「甘え」のポイントとして、2つあります。一つ目は、愛着行動としての「甘え」です。不安になった時大人にくっつくことで安心し、大人に「甘え」を肯定的に受け止めてもらうことで、生涯「甘え」という安心する手段を身につけていきます。



二つ目は自立につながる「甘え」です。「甘え」を大人に受け止めてもらい、自分は受け止めてもらえるだけの価値があるという安心感が子どもの自信をはぐくみ、自己肯定感を高めます。「甘え」を十分に受け止めてもらえた子ほど自立していくと言われています。

例えば、食事を自分で食べることができる年齢なのに「食べさせて」と要求した時など、自分で食べるように言うべきか、今日だけ食べさせても良いのか迷うところです。ここで大切なことは、子どもから生じた「甘え」の気持ちに理解をもつことです。子どもの要求を実現させることではありません。

子どもの愛着行動に気づき、気持ちを受け止め安心感を生じさせることが、ありのままの子どもの「甘え」を受け止めることにつながっていきます。この体験が繰り返されることで、安心できるという見通しができ、安定した愛着関係の形成の中でいろいろなことに興味をもちチャレンジしようとする意欲・あきらめない心が育っていくのですね。



☎ 佐屋中央保育園 ☎ (26)0505

子育てインフォメーション

〈母子保健事業〉

☎ 健康推進課(佐屋保健センター) ☎ (28)5833

内容	場所	日程	対象
母子健康手帳交付	佐屋	月～金曜日 (閉庁日を除く)	妊娠された方
ぴよぴよサロン	佐屋	2月14日(月)	R3年11月・12月生
ママパパ教室	佐屋	妊娠編 2月14日(月)	初めてママ・ パパになる方 (ママのみの 参加も可)
		出産・育児編 1月23日(日)	
すくすくひろば (育児相談)	佐屋	1月12日(水)	乳幼児と その保護者
	佐織	1月24日(月)	
離乳食教室	佐屋	1月20日(木)	生後5～6か月頃
3か月児健康診査	佐屋	1月18日(火)	R3年9月1日 ～10月15日生
	佐織	2月2日(水)	R3年9月6日 ～10月20日生
10か月児相談	佐屋	2月24日(木)	R3年4月・5月生
	佐織	1月17日(月)	R3年2月・3月生

内容	場所	日程	対象
1歳6か月児 健康診査	佐屋	1月25日(火)	R2年5月21日 ～7月20日生
	佐織	2月9日(水)	R2年5月26日 ～7月10日生
2歳児 歯科健康診査	佐屋	2月10日(木)	R2年2月・3月生
	佐織	1月27日(木)	R元年12月 ・R2年1月生
2歳6か月児 歯科健康診査	佐屋	1月13日(木)	R元年6月・7月生
	佐織	2月17日(木)	R元年8月・9月生
3歳児健康診査	佐屋	1月14日(金)	H30年11月生
	佐織	1月26日(水)	H30年11月11日 ～12月15日生

※乳幼児健康診査、10か月児相談、ママパパ教室(出産・育児編)、ぴよぴよサロンの対象の方には、個人通知をします。

母子健康手帳交付、離乳食教室は予約制です。

※新型コロナウイルス感染症の感染拡大防止のため、延期または中止となる可能性がありますので、ご了承ください。

◆表記 佐屋:佐屋保健センター 佐織:佐織保健センター □ <https://www.city.aisai.lg.jp/>

「パンツのなかのまほう」
なかがわさやこ／さく
でぐちかずみ／え
かもがわ出版



「あのね、じつはね、パンツをはいているばしょには、まほうがかくされているんだよ」。きらきらひかるステッキをふりながら、リスはいいました。性被害から子どもたちを守る、大事な第一歩の絵本です。



「おしょうがつのかみさま」
おくはらゆめ／作
大日本図書

家じゅうをきれいに掃除して、しめ飾りや門松を準備して、新しい年をむかえるために神様をまっています。あなたが神様!? 意外なすがたの神様と、餅つき、凧あげ、花札との～んびりゆったり楽しむお正月です。

♣新型コロナウイルス感染予防のため、おはなし会は当面の間、中止します。

ファミサポからのお知らせ

子育て研修会

- ▶ 日程 / 2/4(金)午前10時～正午
- ▶ 内容 / 「ココロとカラダの成長を促すあそび」
- ▶ 講師 / 笹瀬ひと美氏(江南短期大学准教授)
- ▶ 場所 / 稲沢市勤労福祉会館 第2・3研修室
- ▶ 対象 / 子育て中の方、子育て支援活動に関心のある方
- ▶ 定員 / 50人(先着順)
- ※託児あり(要予約、定員有、先着順)
- ▶ 参加費 / 無料
- ▶ 申し込み / 事前に問い合わせ先へ
- ※二次元バーコードからも可



問 市ファミリー・サポート・センター(NPO法人 れんこん村のわくわくネットワーク内)
☎(31)6677 FAX(28)5505

移動事務所

午前11時～正午
～相談、新規の登録などにご利用を～

- ①1/13(木) 北河田児童館 ③2/4(金) 永和児童館
 - ②1/27(木) 佐屋西児童館
- ※利用の予定のない方も安心のために事前に登録しておけば、いざという時もスムーズにサポートが受けられます。
※インフルエンザや新型コロナウイルスによる保育園などの休園・学級閉鎖などでお困りの時はお問い合わせください。
※依頼会員の登録は、母子健康手帳をお持ちください。
※新型コロナウイルス感染症拡大の影響により、変更になる場合があります。

わくわく給食レシピ

あまうまなんきん煮

No.46



- ◆金芽ロウカット玄米ご飯◆牛乳
- ◆鮭と茄子の揚げ浸し◆糸寒天の白味噌汁
- ◆あまうまなんきん煮

材料(小学生・4人分)

- | | |
|------------------|----------------|
| かぼちゃ……………140g | ☆薄口醤油……………小さじ1 |
| 冷凍さやいんげん……………20g | かつお節……………6g |
| 乾燥大豆そぼろ……………6g | 水……………30ml |
| ☆上白糖……………大さじ1/2 | |

作り方

- ① かぼちゃは皮ごと一口大に切る。冷凍さやいんげんは2cm程度の長さで切る。
- ② 乾燥大豆そぼろは、ぬるま湯で戻しておく。
- ③ 耐熱容器に水とかつお節を入れ、電子レンジ(500Wで1分程度)にかけて出汁をとる。
- ④ 出汁をはった鍋に、かぼちゃと大豆そぼろ、☆の調味料を入れ火にかける。
- ⑤ かぼちゃにある程度火が通ったら、さやいんげんを加えて火が通るまで煮る。

食育ポイント

- ・かぼちゃとさやいんげんには、感染症予防に役立つカロテンが豊富に含まれています。
- ・乾燥大豆そぼろの代わりに、鶏ひき肉を使ってもおいしいです。

(愛西市教職員会 栄養教諭部会)



子ども達の様子、声

- ・かぼちゃが甘くておいしい!
- ・そぼろは鶏肉だと思って食べていたけど、大豆と聞いてびっくりした。



粗大ごみの戸別回収をご利用ください (500円券必要)

戸別回収の流れ

1 受付センターに電話で予約する
(予約受付期間に予約)

2 住所、氏名、電話番号、品目、およびその大きさ、数量を伝える

3 戸別粗大ごみシールを購入し、受付番号を記入して見やすいところに貼る

4 回収日の午前8時までに、自宅敷地内の道路際に粗大ごみを出す

注意事項

- 回収日は毎月第3水曜日です。日程は「家庭ごみ収集カレンダー」などでご確認ください。
- 予約申込の受付日時は、回収日2週前の月曜日から1週前の金曜日の午前9時から午後4時までです。(土・日曜日、祝日、年末年始は除く)
- 申込点数は、1回の予約につき1世帯5点までです。
- 粗大ごみは事前に大きさを測って伝えてください。
- ソファや食器棚など、分かれるものは、それぞれで1点となります。
- 受付期間内であれば、追加や変更は可能です。
- 「受付番号」は受付センターより案内します。
- 販売店もしくは環境課窓口で戸別粗大ごみシール500円券(緑色)を購入してください。
- 複数点出す場合は、それぞれにシールを貼ってください。
- 申し込み時に確認した場所に粗大ごみを出してください。(建物内からの搬出はしません)
- 立ち会いは不要ですが回収時間は指定できません。
- 申し込みのされていないもの、戸別粗大ごみシールの貼っていないものは回収しません。

受付センター ☎(22)2480

受付時間 午前9時～午後4時 予約受付期間は「家庭ごみ収集カレンダー」をご確認ください

※ごみ集積場所に粗大ごみを出される「通常収集(毎月第1水曜日)」の場合は、予約の必要はありません。

☎ 環境課 ☎(55)7114



自治基本条例とまちづくり②

今回は、勝幡学区のまちづくりについてご紹介します。
勝幡学区では、毎月、勝幡地域防災コミュニティセンターで、地域づくりの話し合いが行われています。



昨年度から、勝幡地区コミュニティ推進協議会で、勝幡学区の地域づくりの話し合いが始まりました。少子高齢化や人口減少、つながりの希薄化など、地域課題が多様化、深刻化している現状の中で、改めて地域の魅力や課題を確認するとともに、今後の地域のあり方や目指す方向性、活動の展開などについて再考することで、持続可能でより良い地域運営を行っていくことを目的としています。

《まちづくりの取り組み》

- ①地域の方や各団体とのワークショップや地域の方への聞き取り調査を行い、幅広い年代・立場の方からまちの資源や課題について多くの意見を集めます。
- ②地域の方から集めた意見を勝幡まちづくりサポーターで集約し、地域にはどのような課題があり、それをどう乗り越え、どのような地域にしていきたいかを地域のみならず共有できるように「地域づくりビジョン(将来像)」の作成をしています。

《ワークショップや聞き取り調査で地域の皆さんからいただいた意見をまとめている様子》



☎ 市民協働課 ☎(55)7113

11月
17日

連携して根絶

～交通・防犯啓発活動～

11月17日は、30年近く前に全国のレンコン生産者が集まる「レンコンサミット」が開催されたことをきっかけに、「レンコンの日」とされています。

レンコンの日にちなんで、道の駅立田ふれあいの里で、犯罪や事故を「連携して根絶」しようと、津島警察署と市が合同で道の駅の利用者に呼びかけました。

道の駅の利用者には、レンコンチップスなどの啓発品が配られたほか、JAFが用意した模擬衝突体験車による、時速5kmの衝突を体感していただき、シートベルトの重要性を実感していただきました。

また、地域ボランティアも警察と連携し、市内のパトロールに出発しました。

地域で連携し、犯罪や交通事故を根絶しましょう。



12月
12日

音楽のまち愛西

～あいさい音楽祭2021
Sing a Song for 友&愛～

今年で3回目の開催となるあいさい音楽祭。「音楽のまち愛西」となることを願い、音楽文化を通じ楽しいひとときを過ごせるようにと開催されました。

オープニングアクトを飾ったのは、Aisai Marching Band BLOWINGによるマーチングバンド演奏。冬空に力強い演奏が響きわたりました。

その後、文化会館ホールで音楽祭第一部が幕を開けました。予選を勝ち抜いた10組の方によるレベルの高い演奏や歌声が披露され、聴衆を沸かせました。第二部では、プロの演奏家によるクラシックコンサートが行われ、聴くものの心をゆさぶる素晴らしい音楽祭となりました。



12月
11日

新年に向けて

～しめ縄づくり～

市文化会館でしめ縄づくり教室が開かれました。しめ縄は、お正月に神様を家に迎えるための目印として、玄関や神棚に飾られる日本のお正月には欠かせない飾り物です。

参加された皆さんは、講師から縄をなうポイントを教わりながら、しめ縄を作成していきました。1時間ほどで作られたしめ縄は、思い思いの飾りつけがされ、それぞれの家に飾られるということです。





愛西市で利用できます
市役所窓口で住民票（写）や
各種証明書発行手数料等のお支払い
※市税や保険料は対象外



BP Bank Pay

- 全国の Bank Pay 対応金融機関の口座でご利用いただけます
- 銀行口座から直接お支払いできて、チャージも不要です
- 1つのアプリに Bank Pay 対応金融機関の口座を8つまで登録できます



三菱UFJ銀行で Bank Pay を今すぐ始めよう！
くわしくはこちらから
www.lk.mufg.jp/taikai/sinota/bankpay

※ Bank Pay (バンクペイ) は、日本電子決済推進機構が提供するスマートフォンアプリを使ったQRコード決済サービスです。※お支払いの際は、Bank Pay ロゴマークをご確認ください。Bank Pay 未対応の店舗ではご利用になれません。※本サービスの利用に際して生じる通信費は、お客様のご負担となります。※QRコードは株式会社デンソーウェーブの登録商標です。

【Bank Pay についてのお問い合わせ先】日本電子決済推進機構ヘルプデスク 03-3986-7960(24時間365日)
【当行が契約している指定紛争解決機関】一般社団法人 全国銀行協会 全国銀行協会相談室 0570-017109, 03-5252-3772 月～金曜日 9:00～17:00(休日、12/31～1/3無休)



三菱UFJ銀行

