

# あいさい

2023  
(令和5年)

1  
No.214

謹賀新年



愛西市公式SNSアカウント

LINE



YouTube



Twitter



Facebook



婦人会佐屋支部

# あいさつ



愛西市議会議員  
杉村 義 仁

新年あけましておめでとございます。市民の皆様方におかれましては、輝かしい新春をお迎えのことと、心よりお慶び申し上げます。年頭にあたり、市議会を代表し、謹んでご挨拶を申し上げます。また、日頃から議会運営に対し、多大なるご支援とご協力を賜り、厚く御礼申し上げます。

昨年は、北京にて冬季オリンピック・パラリンピックが開催されました。特にオリンピックにおいては、金・銀・銅合わせて18個のメダル獲得ということで、過去最多となりました。一昨年開催の東京オリンピック・パラリンピックに引き続き、日本選手団の弛まぬ努力と輝かしい功績には感服いたします。

一方で、ロシアによるウクライナへの軍事侵攻が行われるという、衝撃的なニュースが世界中を駆け巡りました。愛西市議会においても本事業に関する決議を採択しておりますが、一刻も早い解決を願っております。



愛西市長  
日 永 貴 章

あけましておめでとございます。市民の皆様におかれましては、令和5年の新春を清々しい気持ちでお迎えのこととお慶び申し上げます。旧年中は、市政に対し格別のご支援を賜り厚く御礼申し上げます。

昨年は、依然として新型コロナウイルス感染症に警戒が必要な状況ではありましたが、3年ぶりに「あいさいさん祭り」が盛大に開催されるなど、少しずつイベントや行事が開催できるようになり、ウイズコロナ、アフターコロナ社会に向けて明るい兆しが見えた一年だったのではないのでしょうか。

一方で、ウクライナ情勢の深刻化や急激な円安の影響によりエネルギーや食料価格が上昇し、市民の皆様の生活に大きな影響を及ぼした一年でもありました。本市では、こうした状況に対応していくため、上水道基本料金免除事業や保育所等副食費補助事業、小中学校給食費無償化事業など、様々な独自事業を実施してきましたが、引き続き、市民の皆様のご支援とご協力を賜り、厚く御礼申し上げます。

また、昨年4月からは「ひと・自然愛がふれるまち」を本市の将来像とした第2次愛西市総合計画後期基本計画がスタートし、「各施策に持続可能な開発目標(SDGs)の視点を取り入れて計画を推進してまいりました。そのような中、多くの企業や団体様にご協力いただき、SDGsの推進に係る包括連携協定を締結し、企業や団体様のノウハウやネットワークを活かし、市民の皆様がいつまでも健康で、安心・安全に暮らせるまちづくりのために相互に協力・連携することができるようになりました。今後も様々な主体と連携し、「協働のまちづくり」を進めてまいります。

本年も、SDGsの基本理念である「誰一人取り残さない社会の実現」に向けて全力で取り組んでまいりますので、皆様のご理解・ご協力を賜りますようお願い申し上げます。

本年が、皆様にとつて健康で幸せな年となりますよう心よりお祈り申し上げます。年頭の挨拶とさせていただきます。

さて、本市議会では昨年4月に市議会議員の改選が行われ、新たな市議会がスタートしております。議員としての役割と責任の重さを自覚し、皆様のご意見が市政に反映されるよう自己研鑽に努めてまいります。本市においては教育や福祉など多岐にわたる課題が山積しております。執行部と知恵を出し合い、市民の皆様が安心して暮らせる住みよいまちづくりを目指して、議員一同邁進してまいりますので、なお一層のご支援、ご協力をお願い申し上げます。

結びに、新しい年が市民の皆様方にとって幸多き一年となりますことを心よりご祈念申し上げます。新年の挨拶とさせていただきます。

# 新年のご



愛知県議会議員  
横井五六

あけましておめでとございます。  
皆様方には、健やかに初春を迎えられたこととお慶び申し上げます。  
新型コロナウイルス感染症の世界的な感染拡大が始まって以降、感染症の長期化に加え、資材不足や原材料・原油価格の高騰で幅広い業種の事業者が厳しい経営環境におかれています。  
こうした中、県政運営においては、新型コロナウイルス感染症の感染拡大防止はもとより、地域経済の早期回復を最優先課題として取り組んでいます。  
とりわけ、県民の安全・安心な暮らしを確保するため、南海トラフ地震を始めとした自然災害や感染症等のリスクに対応し得る危機に強い地域づくりのための施策はもろんのこと、デジタル技術による社会経済の変革(DX)等による次世代産業の育成・振興等の施策に重点的に取り組んでいます。



愛知県知事  
大村秀章

あけましておめでとございます。  
昨年は、愛知県政150周年を迎える中、スタジオジブリの作品群を凝縮した「ジブリパーク」が開園した記念すべき年となりました。  
さらに、国際芸術祭「あいち2022」の成功、愛知国際アリーナやSTATION A iの工事着手など、これまでに積み上げてきた愛知の力を礎に、更なる飛躍に繋がるビッグプロジェクトを着実に前進させ、愛知が「躍進」する1年となりました。  
世界は、グローバル化やデジタル化の加速度的な進展、カーボンニュートラルを目指す潮流などにより、大きく変化をしています。愛知県が日本の成長エンジンとして、活力を生み出していくためには、こうした時代の波を乗りこなし、イノベーション創出に挑戦していかねばなりません。  
今年も、海外の有力スタートアップ支援機関等との連携強化を図りながら、愛知のモノづく

また、現在本県においては、第20回アジア競技大会及び第5回アジアパラ競技大会の開催(2026年)、ジブリパークやスタートアップステーションA iの整備等、様々な施策、プロジェクトを展開しているところであります。  
愛西市では、永和荘跡地に防災拠点の整備、日光川右岸堤防道路「諸桑工区」の工事に着手、立田地区では鶴戸川から木曾川への放水路の整備、善太川では河床掘削により河道の流下能力の向上を図っています。  
日光川河口に排水機の増設を国土交通省に要望しており、実現に向け努力してまいります。  
ゼロメートル地帯の安心・安全対策に誠心誠意全力を尽くしてまいります。  
皆様方におかれましては、より良い愛知づくりのために更なるお力添えを賜りますようお願い申し上げますとともに、本年が一層輝かしい年となりますよう心からお祈り申し上げます。

り産業と融合した愛知独自のスタートアップ・エコシステムの形成を促進し、イノベーションを次々と生み出す「国際イノベーション都市」を目指してまいります。  
新型コロナウイルス感染症の拡大防止と社会経済活動の両立、社会インフラ整備、農林水産業の振興、教育、女性の活躍、医療、福祉、環境、雇用、多文化共生、防災・交通安全、東三河地域の振興など、県民の皆様の生活と社会福祉の向上に力を注いでまいります。  
来年度、ジブリパークでは、「ものけの里」と「魔法の谷」が開園します。「ジブリパークのある愛知」の魅力を国内外に向けて発信してまいります。  
「日本一元気な愛知」の実現に全力で取り組んでまいりますので、県民の皆様の一層のご理解とご支援をお願い申し上げます。

# 確定申告のお知らせ

問 税務課 ☎(55)7123  
📄 <https://www.city.aisai.lg.jp/>

開設期間：2月16日(木)～3月15日(水) 市役所閉庁日(土・日曜日、祝日)を除く。

申告会場：市役所 南館1階 会議室1-3・1-4

立田庁舎 1階 第1会議室

八開地区コミュニティセンター 1階 会議室1-1・1-2

佐織庁舎 2階 第1会議室、第2会議室

開設時間：午前8時30分～11時 午後1時～4時

※「番号表」は、インターネットによる事前予約システムで取得いただくか、当日分は各会場ですぐ配布します。事前予約の詳細は、広報2月号、市ホームページなどでお知らせします。

立田庁舎・八開地区コミュニティセンターについては、隔日開設します。

(開設日：立田会場は偶数日・八開会場は奇数日)

◎各会場では、3密を避け、来場者の感染防止対策として、入場制限などを行います。

◎感染対策を講じるため、受付を早めに終了する場合があります。

## 申告に必要な書類(申告内容によっては異なります。)

- 税務署からのハガキ、源泉徴収票など
- 「利用者識別番号等通知」をお持ちの方は、ご持参ください。
- 生命保険料および地震保険料の控除証明書、社会保険料(国民年金保険料)控除証明書、国民健康保険税・後期高齢者医療保険料・介護保険料の納付済額証明書など
- 医療費控除を受けられる場合は、医療費控除の明細書(指定様式があります。)

※「医療費控除の明細書」は、領収書に基づき[人ごと、医療機関ごと]に金額を記載する必要があるため、必ず事前に作成しておいてください。

※青色決算書や白色収支内訳書は、作成しておいてください。

## 申告書の提出の際は、マイナンバー(12桁)の記載が必要です。

(本人確認書類の提示または写しの添付が必要です。)

例 1 個人番号カード(番号確認と身元確認)

例 2 通知カード(番号確認) + 運転免許証、健康保険の被保険者証など(身元確認)

(注) 控除対象配偶者および扶養親族の方の本人確認書類の提示または写しの添付は不要

マイナンバーカード読み取り対応のスマートフォンとマイナンバーカードがあれば、「e-Tax」を利用して、簡単に確定申告を行うことができます。「e-Tax」にはメリットがいっぱい!

申告会場は大変混み合います。積極的な「e-Tax」のご利用をお願いします。

- ・申告会場まで行って待つ必要なし!
- ・申告期間中なら24時間いつでも申告可能!
- ・書面申告よりも早期還付!
- ・給与の源泉徴収票はスマートフォンのカメラで読み取り自動入力!
- ・青色申告決算書や収支内訳書をスマートフォンでも作成可能に!
- ・還付の申告なら1月からでも可能!

詳細は国税庁ホームページまたはこちらの二次元コードからご確認ください。➔



## ◆津島税務署(津島文化会館申告会場)で受付の申告◆

令和3年分以前の確定申告、住宅取得後1年目、分離譲渡所得、個人事業主などで青色決算書や白色収支内訳書が未作成の方や作成の相談をされる方、雑損控除、仮想通貨、消費税、贈与税、相続税に係る申告については、**津島税務署(津島文化会館申告会場)**での申告となります。市役所申告会場では受け付けできません。

## ◆新型コロナウイルス感染症対策に伴うお願い◆

### 【市の対策】

#### ●入場人数の制限

申告会場に入場できる人数を制限させていただきます。受付で番号表を受け取った後は、入場時間まではお車などでお待ちいただきます。

#### ●消毒、飛沫対策など

- ・会場に消毒液を設置します。会場のテーブルやイスは適宜、消毒作業を行います。
- ・待合室では、席の間隔を開けて座っていただきます。
- ・職員と対面でお話しになる場合には、飛沫防止シートを設置します。

### 【来庁する方へのお願い】

#### ●検温のお願い

受付時の検温にご協力をお願いします。来庁の際は、事前にご自宅で検温していただき、体調不良・発熱などの症状がある場合は来庁をご遠慮ください。

#### ●マスク着用、手指消毒のお願い

申告会場に入場する際は、マスクの着用および手指消毒をお願いします。

#### ●来庁は少人数で

3密を避けるため、できる限り申告される方のみ来庁をお願いします。

## 津島税務署からのお知らせ

令和4年分の確定申告会場は、2月16日(木)から3月15日(水)までの間、津島市文化会館で開設します。

●確定申告会場は、大変混雑しますので、新型コロナウイルス感染症の感染拡大防止の観点からも、混雑する確定申告会場には出向かず、安心・安全なご自宅からの **e-Tax 申告** をご利用ください。

なお、確定申告会場では、基本的にご自身のスマートフォンで申告していただきます。来場の際には、事前にマイナポータルアプリをインストールするほか、

### ①源泉徴収票などの申告書作成に必要な書類、②スマートフォンおよびマイナンバーカード(※)

(※)マイナンバーカードの発行時に設定した次のパスワードも必要です。

- ・署名用電子証明書(英数字6桁～16桁)
- ・利用者証明用電子証明書(数字4桁)

が必要になりますので、ご準備をお願いします。

また、確定申告会場への入場には、「入場整理券」が必要です。「入場整理券」は、確定申告会場での当日配布、または、LINEアプリを使ったオンラインによる事前発行の二通りで配布しています(入場整理券の配布状況に応じ、後日の来場をお願いする場合がありますのでご了承ください)。

確定申告期限間際は特に混雑しますので、会場へ来場をお考えの方は、早期の来場をお願いします。

問 津島税務署 ☎(26)2161 ※電話は自動音声により案内しています。音声案内に従い「2」を選択してください。

2/5日

# 愛知県知事選挙が実施されます

問  
市選挙管理委員会(総務課内)  
☎(55)71200  
🌐 <https://www.city.aisai.lg.jp/>

▼投票日／2月5日(日)  
午前7時～午後8時

市内各投票所(下記のとおり)

▼期日前投票／

・市役所南館1階

1月20日(金)～2月4日(土)

午前8時30分～午後8時

・佐織庁舎

2月2日(木)～2月4日(土)

市役所南館と期間が異なりますのでご注意ください。

午前8時30分～午後8時

※どちらの投票所でも投票できます。佐織庁舎は会場が狭いため、混雑してお待ちいただくことがあります。

▼開票／2月5日(日)

午後9時～

親水公園総合体育館

▼投票できる方／愛西市の選挙人名簿に登録されている方

※欠格事項に該当する方は除きます。

▼選挙人名簿に登録される方(日本国民)／

平成17年2月6日以前に生まれた方  
令和4年10月18日までに愛西市に転入届をし、引き続き愛西市に居住している方

▼転入された方(愛知県内より)／令和4年10月19日以降に愛知県他の市町

村から転入された方は「引き続き愛知県の区域内に住所を有する旨の証明書」を転入前の名簿登録地の市町村で提示すると投票できます。

この証明書は、最寄りの市町村で無料で交付を受けることができます。

▼欠格事項／禁錮以上の刑を受け執行中の者など

投票される場合は、入場券をお持ちください。受付がスムーズに済みます。

▼病院などでの投票／不在者投票所として指定されている病院や老人ホームなどに入院・入所されている方は、その施設で不在者投票ができます。

指定されているかどうか不明な場合は、施設長または選挙管理委員会におたずねください。

▼郵便投票／身体に重度の障害のある方は、郵便で不在者投票をすることができます。

郵便で不在者投票ができる方は、身体障害者手帳などの交付を受けている重度の障害がある選挙人で、障害の区分および障害の程度により決定されます。

事前に証明を受ける必要がありますので、お早目に選挙管理委員会におたずねください。

## 愛西市投票所一覧

投票区	投票所	投票区域
佐屋地区	第1投票区	佐屋西児童館 佐屋町・須依町のうち佐屋西小学区域・内佐屋町
	第2投票区	佐屋児童館及び老人憩いの家 須依町のうち佐屋小学区域・北一色町
	第3投票区	市役所 南館 柚木町・日置町・稲葉町・甘村井町・金棒町・落合町
	第4投票区	西保地区防災コミュニティセンター 西保町
	第5投票区	市江地区コミュニティセンター 東保町・西條町・東條町・本部田町
	第6投票区	永和地区公民館 大井町
	第7投票区	永和地区防災コミュニティセンター 大野町・鱒江町・善太新田町
立田地区	第1投票区	立田北部地区防災コミュニティセンター 早尾町・葛木町・戸倉町・新右工門新田町・下一色町・四会町・宮地町・石田町・後江町
	第2投票区	立田南部地区防災コミュニティセンター 雀ヶ森町・山路町・森川町・小茂井町・三和町・立田町・福原新田町
八開地区	第1投票区	開治子育て支援センター 上東川町・下東川町・鶴多須町・川北町・二子町のうち開治小学区域
	第2投票区	八開地区コミュニティセンター 二子町のうち八輪小学区域・藤ヶ瀬町・給父町・高畑町・江西町・元赤目町・赤目町・立石町・下大牧町・塩田町
佐織地区	第1投票区	勝幡地域防災コミュニティセンター 勝幡町・古瀬町・千引町・佐折町
	第2投票区	藤浪地域防災コミュニティセンター 諸桑町・南河田町・北河田町・持中町
	第3投票区	佐織総合福祉センター 小津町・諏訪町・根高町・見越町・町方町のうち北河田小学区域・六輪町
	第4投票区	町方地域防災コミュニティセンター 町方町のうち町方コミュニティ区域
	第5投票区	草平地域防災コミュニティセンター 町方町のうち草平コミュニティ区域・草平町・鷹場町および大野山町のうち草平小学区域
	第6投票区	川渕地域防災コミュニティセンター 西川端町・鷹場町および大野山町のうち西川端小学区域・洩高町
期日前投票所	市役所 南館(1月20日(金)～2月4日(土)) 佐織庁舎 (2月2日(木)～2月4日(土))	市内全域 (投票所によって期間が異なりますのでご注意ください。)

※施設の所在は、市ホームページでもご確認いただけます。

# 公共下水道に関するお知らせ



下水道課 ☎(55)7124

佐屋・佐織地区では、平成15年度から下水道の整備を進め、平成22年3月31日から一部の区域で完成し、供用開始(下水道へ接続可能)しています。

令和5年4月1日の供用開始予定区域は次の地域です。

## 佐屋地区

・佐屋町新田、堤西、亥新田の各一部

・大野町末、山の各一部

## 佐織地区

・町方町石塚、大原、案山子、北堤外

・南堤外、宮前の各一部

## 該当地域に土地を所有している方へ

1月中旬頃に下水道事業受益者申請書、下水道への接続、受益者負担金等制度に関する説明会の日程をお送りします。説明会当日に書類一式をご持参ください。

## ☆受益者負担金・分担金

下水道が供用開始された区域に土地や家屋を所有している方へ受益者負担金もしくは受益者分担金を賦課徴収します。

## 受益者負担金・分担金を

### 納めていただく方は？

受益者(納付義務者)は、原則として、下水道が整備された区域内に土地を所有している方です。ただし、土地に地上

権・質権・使用貸借・賃貸借などの権利が設定されている場合は、話し合いにより受益者を決定していただきます。

## ☆受益者負担金・分担金の額は？

納付していただく負担金・分担金の額は、対象となる土地の面積(m)に400円を乗じた額を3年間に分割して12回(1年に第1期から第4期の計4回を3年間で納付していただきます。一括納付も可能ですが、前納報奨金はありませぬ。現金納付のほか、所定の手続きのうえ、口座振替制度もご利用いただけます。

※その土地にかかる負担金・分担金は一度納付していただければ、重ねて賦課の対象となることはありません。

## ◎受益者負担金・分担金制度とは

下水道が整備されると、その地域の生活環境は改善され、衛生的で快適なものになります。

公共施設の中でも道路や公園などでも自由に利用できますが、下水道施設は下水道の整備された区域の人たちのみが利用できる施設です。

下水道整備には多くの費用が必要になり、これを皆さんの納めた税金だけでまかなうと、下水道が整備されていない区域の人たちとの間に著しく不公平な状況が生じます。そこで、下水道整備によって利益を受ける人たちに建設費の一部を負担していただくことで、税負担の公平性の確保ならびに下水道整備の促進を図るのが受益者負担金・分担金制度です。

## ☆排水設備工事

下水道の供用が開始された区域内では、家庭や事業所などから出る排水を下水道管に流すための「排水設備」を設置していただく必要があります。

## 下水道への切替について

下水道整備が終わると、排水設備を下水道へ接続してもよい区域(供用開始区域)を広報などでお知らせします。下水道法では、下水道が利用できるようになりましたら、くみ取り便所は3年以内に(第11条の3第1項)、その他の施設(水洗便所・風呂・台所など)は遅滞なく(第10条第1項)、下水道への接続を義務付けています。

## 指定工事店との契約上の注意事項

排水設備工事は、排水設備工事責任技術者[が専属する愛西市排水設備指定工事店]でなければ工事できません。工事の方法・期間・費用などは、指定工事店によって異なりますので、依頼する際には、見積もり金額だけでなく、施工内容・施工後の維持管理についてもよく検討し契約をしてください。

◎指定工事店以外の業者に排水設備工事を発注され、市に工事申請されても着工を認められません。また、排水設備工事は、適切な施工方法と技術でおこなわなければ、故障や詰まりの原因になり、市民の皆様は下水道サービスを提供できなくなりますので、必ず市の指定工事店に発注してください。

## 費用負担

個人の施設・財産ですので、個人負担で設置していただきます。

## ☆下水道使用料

排水設備工事が完了し、下水道へ汚水を流すようになると、流した下水排出量に応じて下水道の使用料に「下水道使用料」を納付していただきます。

使用料は、汚水をきれいにするための処理費用や、下水道管の清掃などの維持管理費用にあてられます。

## 支払方法

下水道使用料は、通常、2か月に1回、下水道料金と併せて納めていただきます。納付方法を別々にすることはできませんので、ご了承ください。

## ☆宅内排水設備工事のお願い

既に公共下水道および農業集落排水の供用が開始された区域で、まだ接続工事がお済みでない方は、1日も早い切替えをお願いします。



# 愛西れんこんグランプリ 受賞者紹介

令和4年11月25日JAあいち海部れんこんセンターで愛西れんこんグランプリが開催され、翌日26日に表彰式が行われました。市内の生産者が丹精込めて作られた沢山のれんこんが出品されました。

☎ 農畜産業振興会事務局(産業振興課内) ☎(55)7128



受賞者は次の方々です。(敬称略)  
《総出品点数170点》

愛知県知事賞

桜井 伸吾

愛西市市長賞

安田 仁

愛西市議会議長賞

株式会社アグリワシオ

愛西市農業委員会会長賞

分部 潤

(株)中日新聞社賞

福田てる子

あいち海部農業協同組合代表理事組合長賞

堀田千次郎

愛西ライオンズクラブ会長賞

福田 重巳

一般社団法人愛知県農業会議会長賞

吉川 秀司

愛知県農業共済組合組合長理事賞

堀田爲積穂

海部地域農業改良推進協議会会長賞

堀田 貴義

木曾川用水宮農対策推進協議会会長賞

鷺尾 孝臣

愛知県農業協同組合中央会代表理事賞

加藤 清夫

全国共済農業協同組合連合会愛知県本部運営委員会会長賞

株式会社戸倉トラフター

愛知県信用農業協同組合連合会経営管理委員会会長賞

鷺野 孝一

愛知県経済農業協同組合連合会経営管理委員会会長賞

鷺尾 直実

愛知県厚生農業協同組合連合会経営管理委員会会長賞

中野 利哉

イオンスタイル新瑞橋店店長賞

大鹿 秀治

## 令和4年度がん検診 最後のチャンスです!



【日時】2月4日(土)午前8時30分~11時

【場所】立田南部地区防災コミュニティセンター

【申込期間】1月10日(火)~17日(火)

※定員になり次第締め切りますのでご了承ください。

【申込方法】電話受付 (28)5833

(土・日曜日を除く午前8時30分~午後5時15分)

「令和4年度がん検診等受診券」に

記載のある検診を

ご確認の上

ご予約ください。

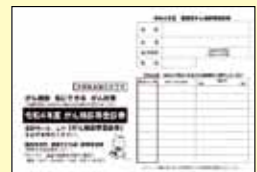

種類	検査内容	対象者	検診料	
			70歳未満	70歳以上
胃がん検診 ※1	バリウムによるレントゲン撮影 【注意事項】前年度、個別検診にて内視鏡検査をされた方は、受診できません。	40歳以上の男女	800円	400円
大腸がん検診	便潜血検査	40歳以上の男女	300円	200円
肺がん検診 ※1	胸部レントゲン撮影	40歳以上の男女	400円	200円
	胸部レントゲン撮影+喀痰検査 * 喀痰検査のみの受診はできません	50歳以上で喫煙指数(1日の喫煙本数×喫煙年数)が600以上の方	800円	400円
乳がん検診 ※1	マンモグラフィ検査	30歳以上の女性	600円	300円
	【注意事項】前年度受診された方および、豊胸術・ペースメーカー・V-Pシャントの手術歴のある方、授乳中・断乳後1年以内の方は、受診できません。			
子宮がん検診	子宮頸部の細胞診検査	20歳以上の女性	400円	200円
	【注意事項】前年度受診された方、生理中の方、妊娠中およびその可能性のある方、出産後6か月以内の方は受診できません。			

※1 レントゲンによる検査は、妊娠中の方およびその可能性のある方は受けることができません。

☎ 健康推進課 ☎(28)5833



## 表彰

令和4年11月12日、市表彰条例に基づき、各分野で功績が顕著である次の方々が表彰されました。(順不同)

### 市政功労者

地方自治の進展に貢献された方

- 島田浩氏(西保町・市議会議員)
- 鷺野聡明氏(塩田町・市議会議員)
- 大宮吉満氏(勝幡町・市議会議員)
- 加藤敏彦氏(古瀬町・市議会議員)

### 一般功績者

体育・文化の振興に貢献された方

- 伊藤芳典氏(佐屋町・スポーツ推進委員)
  - 河野正輝氏(西保町・スポーツ推進委員)
  - 飯田真由美氏(鵜多須町・スポーツ推進委員)
  - 荻巣純一氏(北一色町・スポーツ協会役員)
  - 伊藤克己氏(小茂井町・スポーツ協会役員)
  - 鬼頭俊雄氏(三子町・スポーツ協会役員)
  - 青木萬生氏(持中町・スポーツ協会役員)
  - 稲垣万貴子氏(森川町・文化協会役員)
- 社会奉仕活動により住民の福利を増進された方
- 朗読グループ「松ぼっくり」(小津町・小学校・児童館等)での読み聞かせ)

公益のため多額の私財を寄附された方  
伊藤嘉晃氏(岐阜県岐阜市・船頭平間門を描いた日本画の寄附)



## 寄附

### 津島ロータリークラブ様から

令和4年10月2日に、津島ロータリークラブ様から、創立70周年記念事業として、愛西市内の小中学校へハイブリッド特別授業一式および講演USB18個・奥山景布子氏著書54冊、青少年育成事業として30万円の寄附をいただきました。ご意向のとおり活用させていただきます。

ありがとうございます。

### 伸光技研産業株式会社親睦会様から

令和4年11月4日に、伸光技研産業株式会社親睦会様から、市事業に役立ててくださいと現金5万円の寄附をいただきました。ご意向のとおり活用させていただきます。

ありがとうございます。

### 愛西市ふるさと応援寄附金

令和4年11月1日から30日の間に、市外にお住まいの534人の方から総額1千294万9千円を「愛西市ふるさと応援寄附金」として受領いたしました。心より感謝申し上げます。

## 募集

### 市営駐車場の利用者募集

問 財政課 ☎(55)71332

#### ▼募集場所

- 藤浪駅前駐車場 募集台数 1台
- 所在 諏訪町中札27番1ほか
- 使用料 1台1か月6千円
- ▼利用開始日/2月1日(水)
- ※利用許可期間は最長5年
- ▼申し込み/1月10日(火)~26日(木) 午前9時~午後5時(土・日曜日、祝日を除く)に財政課にて受け付けします。

その際、必ず車検証の写しをお持ちください。申請書は窓口で記入できます。

▼抽選/1月27日(金) 午後6時30分  
市役所南館1階

▼使用料の納付方法/年2回、納付書で前納してください。途中で解約する場合は、還付請求ができません。

### 愛西市公共施設の自動販売機設置者を募集します

問 財政課 ☎(55)71332

- ▼設置場所/市役所・消防署など
- ▼設置開始日/4月1日(土)
- ▼申込期間/1月26日(木)~2月13日(月)

詳しくは、1月上旬に市ホームページで募集要項を公開しますので、ご確認ください。

### 文化協会加盟団体募集

問 生涯学習課 ☎(55)71337

令和5年度に加盟を希望される団体は、1月20日(金)までにご連絡ください。教養を深め、文化のかおり高いまちをつくりましょう。加入の詳しい条件などは、お問い合わせください。

### シルバー人材センター

#### 今月の入会説明会

問 シルバー人材センター 佐屋支所 ☎(69)59330

- ▼日時/1月18日(水)午後2時~
- ▼場所/シルバー人材センター 佐屋支所 (永和地区公民館内)

▼募集要件/60歳以上の愛西市民で、心身ともに健康で働く意欲のある方

愛西市交通安全指導員を募集します

固危機管理課 ☎(55)7130

▼募集人数／永和小学校区：1人  
立田南部小学校区：1人

▼応募資格

- ①交通安全意識が高く、明るくあいさつのできる方
- ②子ども達を安全に誘導するため、信号機の判断ができる方

▼業務内容

- ①早朝と午後の1日2回、登下校中の児童などに対しての交通指導
- ②担当小学校での学校行事
- ③市の行事
- ④その他必要と認められる業務

▼勤務場所／永和小学校区または立田南部小学校区内の通学路指定場所

▼勤務時間／原則、午前7時30分～8時30分および午後2時～4時

▼休日／原則、小学校の休校日

※勤務時間、休日は学校の都合により変更する場合があります。

▼任用期間／令和5年4月1日～令和6年3月31日(選考により再度の任用あり)

▼報酬／月給6万2千118円から7万4千760円

▼有給休暇／あり

▼通勤手当／通勤距離が片道2km以上の場合には支給

▼駐車場利用料／自動車通勤の方は徴収(出勤日数×47円)

▼制服／貸与

- ▼労災保険／加入あり
- ▼募集期間／2月10日(金)まで
- ※定員になり次第締切
- ▼提出書類／会計年度任用職員登録申込書
- ※所定用紙は人事課および各支所に設置。市ホームページからもダウンロード可
- ▼選考方法／書類選考および面接(随時)

計画(案)にご意見をパブリックコメント

計画案	募集期間	閲覧場所	意見提出方法	問い合わせ先
第2次愛西市下水道事業経営戦略(案)	1月6日(金)～2月3日(金)	ふれあい箱設置場所、市ホームページ	所定の用紙に必要事項を記入し、ふれあい箱へ投函、郵送・FAX・メールで提出。市ホームページからも提出可【期限内必着】	下水道課 ☎(55)7124
第2次愛西市環境基本計画(案)	1月13日(金)～2月10日(金)			環境課 ☎(55)7114

※意見に対し個別の回答はしません。ご了承ください。

令和5年4月入校の障害者職業訓練生を募集

問愛知障害者職業能力開発校

☎0533(93)2102  
ハローワーク津島 ☎0567(26)3158

▼所在地／豊川市一宮町上新切33・14

▼募集科目／①ITスキル科②OAビジネス科③CAD設計科④総合実務科(知的障害者対象)⑤ワークサポート科(精神障害者・発達障害者対象)

▼訓練期間／①～④：1年間 ⑤：9か月間

▼選考方法／筆記試験および面接試験

▼選考日／①②③⑤：3月6日(月) ④：3月5日(日)

▼申し込み／1月4日(水)から2月14日(火)までにハローワーク津島へ

津島高等学校校定時制課程入学者募集

問津島高等学校 ☎(28)4158

▼課程／夜間定時制課程 普通科

▼募集人数／40人

▼入学検査日／前期：2月9日(木) 後期：3月15日(水)

▼入学検査／作文、面接

▼入学検定料／950円

▼必要書類／入学願書、調査書など

※その他、状況により必要書類を願います。詳しくは、問い合わせください。

▼受付期間／

前期：2月3日(金)午前9時～午後4時  
2月6日(月)午前10時～午後3時

くらいつ

「愛知県子育て世帯臨時特別給付金」の申請はお済みですか

問子育て支援課 ☎(55)7118

▼給付額／児童1人につき、1万円

▼支給対象者／基準日(令和4年8月31日)に愛西市内に居住する令和4年9月分児童手当(本則給付)受給者

▼支給手続き

【①公務員以外の方】申請不要(令和4年12月支給)

【②公務員の方】1月31日(火)までに子育て支援課または各支所へ申請してください。添付書類などの詳細や申請書のダウンロードは、市ホームページをご確認ください。



「愛知県特定最低賃金」が改定されました

問津島労働基準監督署 ☎(26)4155

愛知県で令和4年12月16日から2業種の改定がありました。

「特定最低賃金」

鉄鋼業 1千18円  
輸送用機械器具製造業 997円

## 令和5年度児童クラブ登録申請はお済みですか？

問子育て支援課 ☎(55)71118

▼対象／保護者が就労や疾病、親族の看護などの理由で、昼間家庭での適切な養育を受けることができない小学1年生から6年生までの児童

※各児童館などからの帰宅時および夏休みなど学校休業日における児童の送迎は、基本的に保護者が行ってください。

※定員を超える場合は、選考基準により児童クラブの登録を決定します。

▼閉設日／日曜日、祝日、年末年始

▼開設時間／授業終了後から午後6時30分まで(学校休業日などは、午前7時30分から午後6時30分まで)

※利用時間は、就業時間に通勤に要する時間を加えた時間(最長午後6時30分まで)

▼申請方法／1月6日(金)まで(土・日曜日、祝日、年末年始を除く)に次の書類を、子育て支援課または各支所、希望する児童クラブ実施施設に提出してください。

- ・登録申請書
- ・就労証明書
- ・通学路図



※必要に応じて、口座振替依頼書・児童クラブ利用料免除申請書(児童扶養手当受給世帯・生活保護受給世帯)

※申請書などは、市ホームページからダウンロードできます。

お知らせ 暮らしに便利

※民間児童クラブの利用を希望される方は、各民間児童クラブに直接申し込みをしてください。

※令和4年度から引き続き利用を希望される方や夏休みなどの長期休暇期間中のみ利用を希望される方も、1月6日(金)まで(土・日曜日、祝日、年末年始を除く)に登録の申請が必要です。



## ◆募集クラブ(施設)

児童クラブ(実施施設)	小学校区
佐屋第1・第2児童クラブ(佐屋児童館)	佐屋小学校
佐屋西児童クラブ(佐屋西児童館)	佐屋西小学校
市江児童クラブ(市江児童館)	市江小学校
永和児童クラブ(永和児童館)	永和小学校
立田南部児童クラブ(立田南部子育て支援センター)	立田南部小学校
立田北部児童クラブ(立田北部子育て支援センター)	立田北部小学校
開治児童クラブ(開治子育て支援センター)	開治小学校
八輪児童クラブ(八輪子育て支援センター)	八輪小学校
勝幡児童クラブ(勝幡児童館)	勝幡小学校
草平児童クラブ(草平児童館)	草平小学校
北河田児童クラブ(北河田児童館)	北河田小学校
西川端児童クラブ(西川端児童館)	西川端小学校
★ふれあい館児童クラブ (NPO法人愛西児童老人ふれあい館)	佐屋小学校
★児童クラブ れんこん村 (NPO法人れんこん村のわくわくネットワーク)	北河田小学校
★☆YYSクラブ北河田(諏訪幼稚園)	北河田小学校
★☆児童クラブビボ(スタジオVIVO)	勝幡小学校

★は民間施設です。☆は日曜、祝日、年末年始以外に閉設日があります。施設にご確認ください。  
※YYSクラブ北河田は、諏訪幼稚園の卒園児、あるいは在園児・卒園児の兄妹のみとなります。

## ◆利用料

月々利用(月額)	6,000円 (8月のみ9,000円)
年度始め休業日等のみ利用 (春休み4月)(4/1~4/7)	3,000円
夏季休業日等のみ利用 (夏休み)(7/20~9/1)	12,000円
冬季休業日等のみ利用 (冬休み)(12/22~1/19)	3,000円
学年末休業日等のみ利用 (春休み3月)(3/22~3/31)	3,000円

※原則として、利用料の日割り計算はしません。  
平常月の利用は月ごと、休み期間の利用は休み期間ごとの料金です。  
※その他、施設によって間食(おやつ)代が必要な場合があります。  
※YYSクラブ北河田は、学校休業日の料金が異なります。施設にご確認ください。

## 水道管の凍結に注意を!

問水道課 ☎(55)7146

気温がマイナス4℃以下になると、水道管が凍り、破裂しやすくなります。特に次のような場所は凍りやすいので注意してください。

- ・むき出しになっている水道管
- ・北向きにある水道管
- ・風当たりの強いところにある水道管

【水道水の凍結を防ぐには】

- ・水道管に保温材などを巻く
- ・凍結したら水道管や蛇口にタオルなどをかけ、ぬるま湯をかける
- ・熱湯をかけると破裂する危険がありますのでご注意ください。

【水道管が破裂したとき】

蛇口や水道管が破裂したときは、メーターボックス内の止水栓を閉め、破裂した部分に布かテープを巻きつけて応急手当をして、指定給水工事業業者へ修理を申し込みください。

※指定給水工事業業者の一覧は、佐織・八開地区の方は、市ホームページをご確認ください。佐屋・立田地区の方は、海部南部水道企業団のホームページをご確認ください。



佐織・八開地区



佐屋・立田地区

ハイ、119番です

健康ガイド

スポーツ

イベント

子育て1・2・3

まちかたTopics

おむつ代の医療費控除

問 高齢福祉課 ☎(55)71116

おむつ代の医療費控除が2年目以降で、令和4年12月31日現在に要介護認定を受けている方は、次の要件を満たす場合、市が交付する「おむつ使用の確認書」により医療費控除におむつ代を含むことができます。

該当すると思われる方は交付申請をしてください。

▼交付要件／介護保険主治医意見書でねたきり状態にあり、かつ尿失禁の可能性があることを確認できること

▼申請場所／高齢福祉課または各支所

▼持ち物／申請者の本人確認ができるもの

※確認書は即日交付できません。後日送付します。

※該当者の住所・氏名・生年月日のわかるものをご持参していただくと手続きがスムーズです。

障害者控除対象者認定証

問 高齢福祉課 ☎(55)71116

介護保険の認定状況により、確定申告などで「障害者控除」を受けることができます。

該当者へ、1月下旬に認定証を送付します。

また、該当すると思われる方で令和4年1月1日以降に亡くなられた方についても相続人へ認定証を送付します。

なお、認定証の障害理由が引き続きねたきりに該当する方へは、新たに認定証を送付しませんので、以前の認定証をご利用ください。

納付額確認書を発送します

国民健康保険税・後期高齢者医療保険料について

問 保険年金課 ☎(55)71119

介護保険料について

問 高齢福祉課 ☎(55)71116

令和4年中に納めていただいた国民健康保険税・後期高齢者医療保険料・介護保険料納付額確認書を1月下旬に送付します。

この納付額確認書は、確定申告などの際に、社会保険料控除としてご利用いただくものです。

なお、老齢年金や退職年金など課税年金から特別徴収(天引き)されている分は、市からは納付額確認書を送付しません。年金保険者(日本年金機構など)から「公的年金等の源泉徴収票」が送付されます。

高額療養費の外来年間合算制度

問 保険年金課 ☎(55)71119

▼内容／基準日に、高額療養費の自己負担限度額の区分が一般または非課税世帯に属する70歳以上の方で、計算期間に外来診療の自己負担額の合計が、年間上限額を超える場合に、その超えた額を支給

▼計算期間／令和3年8月1日～令和4年7月31日

▼基準日／令和4年7月31日

▼年間上限額／14万4千円

※ただし、計算期間に月ごとの高額療養費が支給されている場合は、そのうち外来診療分として既に支給された額を差し引いた金額が対象

▼申請手続／

【愛西市国民健康保険にご加入の方】

対象となる方へ郵送でご案内します。案内が届きましたら申請してください。

【後期高齢者医療保険にご加入の方】

対象となる方へ郵送でご案内します。案内が届きましたら申請してください。既に高額療養費振込口座を登録いただいている方は、申請の必要はありません。

▼必要書類／

・国民健康保険被保険者証または後期高齢者医療被保険者証

・自己負担額証明書(計算期間内で医療保険者に変更になった場合に必要)

・振込先通帳

・マイナンバーカードまたは通知カードなど(個人番号確認のため)

▼申請場所／保険年金課または各支所

※基準日に、被用者保険(会社の保険など)や愛西市以外の国民健康保険・後期高齢者医療保険にご加入の方は、それぞれの医療保険者へお問い合わせください。

給与支払報告書の提出は1月31日(火)までに

問 税務課 ☎(55)71123

給与の支払いをする方で給与所得から源泉徴収をする義務のある方は、給与の支払いを受ける者が1月1日現在に住んでいる市町村に給与支払報告書を提出することになっています。

令和4年中の給与所得の金額、その他必要な事項を記入し、総括表を添えて市町村別に提出してください。年の途中で退職された方の給与支払報告書も提出が必要です。

エルタックスのご利用を

問 税務課 ☎(55)71123

市では、地方税ポータルシステム(エルタックス)での電子申告をご利用いただけるようになっていきます。

http://www.eltax.ta.go.jp

相続相談会

問 愛知県司法書士会 ☎052(683)6686

▼日時／2月4日(土) 午前10時～午後3時

▼場所／津島市文化会館

▼内容／土地や建物の相続、遺言などに関する事

※ただし、相続税に関する相談はお受けできません。

▼相談時間／30分

▼その他／事前予約優先

# 1月の平日夜間・休日診療

●平日夜間および休日診療に関するお問い合わせは、消防署または救急医療情報センターへおたずねください。

**愛西市消防本部 …… ☎(26)1100 救急医療情報センター …… ☎(26)1133**

## 海部地区急病診療所 津島市我原町字郷西37 ☎(25)5210

病状などのお問い合わせは、受付時間内に直接お電話してください。

◆大切なお知らせ◆

- ・診療日及び時間帯について、下記のとおり変更しております。
- ・保険証を必ずご持参ください。
- ・発熱がなくても必ず電話連絡をしてください。

内科 小児科	日曜日・祝日・休日	午前9時～11時30分 午後1時～4時30分
歯科	日曜日・祝日・休日	午前9時～11時30分 午後2時～4時30分

☞ <http://amaq.sakura.ne.jp> (お気軽にアクセスしてください)

**くすり安心電話をご利用ください!**

津島海部薬剤師会会員が薬の相談に応じます。

夜間：午後9時～午前0時

☎090(2136)3858

※つながりにくい場合は、時間を置いておかけ直してください。

## 休日診療(外科)

◎診療時間/日曜日・祝日…午前9時～午後5時

※午後5時以降は、消防本部☎(26)1100へおたずねください。

外科専門外の患者さんは、お断りする場合があります。

日(曜)	病院名	電話番号	住所
1(祝)	しらはま整形外科皮膚科クリニック	0567(32)3001	津島市白浜町平堤74-1
2(休)	小林クリニック	052(444)4500	あま市上菅津深見5
3(火)	こじま整形外科	0567(25)9911	愛西市内佐屋町西新田81-1
8(日)	駅前ふじたクリニック	052(462)0222	あま市甚目寺五位田103KAF0ビル
9(祝)	鈴木整形外科	0567(28)8838	愛西市日置町本郷71
15(日)	浅井外科	052(441)8002	あま市七宝町沖之島九ノ坪44
22(日)	後藤整形外科	0567(25)5511	津島市南新開町1-100
29(日)	わたり整形外科	052(449)6699	あま市甚目寺権現79-1

問 収納課 ☎(55)7121

問 下水道課 ☎(55)7124

問 上水道課 ☎(55)7146

# 令和4年度納税月別予定表

■市税等は納期限までに納付しましょう(口座振替をご利用の方は、振替日の前日までに口座にご入金ください)。

月分	税目	市県 民税 (普通徴収)	固定 資産税	国民 健康保険税 (普通徴収)	介護 保険料 (普通徴収)	後期 高齢者 医療保険料 (普通徴収)	上下水道料金 (佐織地区 上水道料金 (八開地区))	農業集落排水等 使用料・維持 管理分担金	公共下水道 受益者 負担金等	その他	納期限
4月			1期分		1期分		2・3月分	2・3月分			5月2日
5月										軽自動車税(種別割)	5月31日
6月	1期分				2期分		4・5月分	4・5月分			6月30日
7月			2期分	1期分		1期分					8月1日
8月	2期分			2期分	3期分	2期分	6・7月分	6・7月分	1期分		8月31日
9月				3期分		3期分					9月30日
10月	3期分			4期分	4期分	4期分	8・9月分	8・9月分	2期分		10月31日
11月				5期分		5期分					11月30日
12月			3期分	6期分	5期分	6期分	10・11月分	10・11月分	3期分		令和5年1月4日
令和5年1月	4期分			7期分		7期分					1月31日
2月			4期分	8期分	6期分	8期分	12・1月分	12・1月分	4期分		2月28日
3月				9期分		9期分					3月31日

注1 納期限は原則としてその月分の月末ですが、金融機関などが休みのときは繰り下げた直近の営業日です。

注2 上下水道料金のうち、下水道料金は佐織地区で公共下水道に接続された方に限ります。佐屋地区で公共下水道に接続された方は海部南部水道企業の水道料金と併せて請求されます。

## ◎市税などの納付は、口座振替をご利用ください。 ※納期限の2か月前までにお申し込みください。

### 口座振替取扱金融機関

- |           |         |              |             |         |
|-----------|---------|--------------|-------------|---------|
| ☆三菱UFJ銀行  | ☆愛知銀行   | ☆あいち海部農業協同組合 | ☆いちい信用金庫    | ☆大垣共立銀行 |
| ☆桑名三重信用金庫 | ☆三十三銀行  | ☆十六銀行        | ☆中京銀行       | ☆東海労働金庫 |
| ☆名古屋銀行    | ☆尾西信用金庫 | ☆百五銀行        | ☆ゆうちょ銀行・郵便局 |         |

### 口座振替申し込み場所 収納課、各支所および各取扱金融機関

※市外の取扱金融機関をご利用の際は各担当課までご連絡ください。「愛西市市税等預金口座振替依頼書(自動払込利用申込書)」を郵送させていただきます。



# 1 January.

このページはそのまま取り外し、壁などに貼ってご活用ください。



日 SUN	月 MON	火 TUE	水 WED
<p>1/1 元旦</p> <p><b>休館</b> 文化会館・公民館・図書館・体育館</p>	<p>2</p> <p><b>休館</b> 文化会館・公民館・図書館・体育館</p>	<p>3</p> <p><b>休館</b> 文化会館・公民館・図書館・体育館</p>	<p>4 仕事始め</p> <p><b>休館</b> 文化会館・公民館・佐織図書館 <b>手話</b> 社会福祉課窓口9:00～16:00 <b>延長</b> 市民課関係窓口17:15～19:00</p> <p> <b>可燃ごみ</b></p>
<p>8</p> <p>10:00・11:30市二十歳の集い 佐屋・立田地区(文化会館) 10:00・11:30市二十歳の集い 八開・佐織地区(佐織公民館)</p> <p><b>開庁</b> 市民課関係窓口8:30～12:00 マイナンバーカード交付(予約制) (市役所のみ)</p> <p><b>休館</b> 公民館・佐織図書館</p> <p> <b>可燃ごみ</b></p>	<p>9 成人の日</p> <p><b>休館</b> 公民館・佐織図書館</p> <p> <b>可燃ごみ</b></p>	<p>10</p> <p><b>保</b> 9:30～10:45すくすくひろば(佐屋) 24</p> <p><b>休館</b> 公民館・図書館・体育館</p> <p> <b>プラごみ</b></p>	<p>11</p> <p><b>保</b> マタニティ教室(出産編) 24 予</p> <p><b>手話</b> 社会福祉課窓口9:00～16:00 <b>延長</b> 市民課関係窓口17:15～19:00 マイナンバーカード交付(予約制)(市役所のみ)</p> <p> <b>粗大ごみ</b></p>
<p>15</p> <p> <b>家庭の日</b></p> <p><b>保</b> 10:00 おはなし会(佐織) 25</p> <p>8:30～12:00、13:00～17:15 マイナンバーカード休日窓口(予約不要) (市役所および各支所)</p> <p><b>休館</b> 文化会館・公民館・図書館・体育館</p> <p> <b>可燃ごみ</b></p>	<p>16</p> <p><b>休館</b> 文化会館・公民館・図書館・体育館</p> <p> <b>可燃ごみ</b></p>	<p>17</p> <p><b>保</b> 3か月児健康診査(佐屋) 24</p> <p> <b>プラごみ</b></p>	<p>18</p> <p><b>保</b> 1歳6か月児健康診査(佐織) 24</p> <p><b>手話</b> 社会福祉課窓口9:00～16:00 <b>延長</b> 市民課関係窓口17:15～19:00</p> <p><b>※戸別粗大ごみ 予</b></p>
<p>22</p> <p><b>公</b> 歴史講座「赤尾 敏」 25 申</p>	<p>23</p> <p><b>保</b> 10か月児相談(佐織) 24</p> <p><b>休館</b> 公民館・図書館・体育館</p> <p> <b>可燃ごみ</b></p>	<p>24</p> <p> <b>プラごみ</b></p>	<p>25</p> <p><b>保</b> 3歳児健康診査(佐織) 24 <b>永</b> メタルメッシュリボンでつくった お花のリース 25 申</p> <p><b>手話</b> 社会福祉課窓口9:00～16:00 <b>延長</b> 市民課関係窓口17:15～19:00 マイナンバーカード交付(予約制)(市役所のみ)</p> <p> <b>不燃ごみ</b></p>
<p>29</p> <p><b>公</b> 杉山兄弟スーパーしゃぼん玉ショー 24 申</p>	<p>30</p> <p><b>保</b> 9:30～10:45すくすくひろば(佐織) 24</p> <p><b>休館</b> 文化会館・公民館・図書館・体育館</p> <p> <b>可燃ごみ</b></p>	<p>31</p> <p><b>保</b> 1歳6か月児健康診査(佐屋) 24</p> <p> <b>プラごみ</b></p>	<p>2/1</p> <p><b>保</b> 3か月児健康診査(佐織) 24</p> <p><b>手話</b> 社会福祉課窓口9:00～16:00 <b>延長</b> 市民課関係窓口17:15～19:00</p> <p> <b>粗大ごみ</b></p>

1月暮らしの相談日

※新型コロナウイルス感染症等の影響により、中止する場合があります。実施状況は、お問い合わせください。

相談名	日時	場所	問い合わせ
行政相談	6日(金) 午後1時30分～3時30分	佐織庁舎 1階 相談室	総務課 ☎(55)7120
	20日(金) 午後1時30分～3時30分	市役所 北館 2階 相談室	
	2月1日(水) 午後1時30分～3時30分	佐織庁舎 2階 第2会議室	
海部地域消費生活センター巡回相談(要予約)	毎週金曜日(閉庁日を除く) 午後2時～4時30分	市役所 北館 2階 相談室	産業振興課 ☎(55)7128
人権相談	10日(火) 午前10時～11時30分	市役所 南館 1階 会議室	社会福祉課 ☎(55)7115
	2月7日(火) 午前10時～11時30分	八開総合福祉センター 相談室	
年金相談(※欄外参照)	17日(火) ①午前10時～正午②午後1時～3時 (注意)受付定員に限りがあります。相談時間が1人約20分のため、相談が完了しない場合があります。ご了承ください。	佐織庁舎 2階 第1会議室	保険年金課 ☎(55)7119
弁護士による法律相談(要予約)	6日(金) 午後1時30分～3時30分	市役所 北館 1階 相談室1-2	市社会福祉協議会 ☎(37)3313
	13日(金) 午後1時30分～3時30分	佐織総合福祉センター 2階 図書室	
	20日(金) 午後1時30分～3時30分	立田庁舎 1階 第1会議室・相談室	
	27日(金) 午後1時30分～3時30分	八開総合福祉センター 相談室	
	2月3日(金) 午後1時30分～3時30分	市役所 北館 1階 相談室1-2	
司法書士相談(相続・登記関係)(要予約)	19日(木) 午後1時～3時	八開総合福祉センター 相談室	市社会福祉協議会 ☎(37)3313
	2月16日(木) 午後1時～3時 ※2月分の予約は、2月1日(水)から受付開始	市役所 北館 1階 相談室	
行政書士による行政手続き相談(要予約)	25日(水) 午後1時～3時	八開総合福祉センター 相談室	市社会福祉協議会 ☎(37)3313
	2月22日(水) 午後1時～3時	市役所 北館 1階 相談室	
健康相談	17日(火)・31日(火) 午前9時30分～11時30分	佐屋保健センター	健康推進課 ☎(28)5833
こころの健康相談(要予約)	19日(木) 午後1時30分～3時30分	佐屋保健センター	健康推進課 ☎(28)5833

※17日(火)年金相談:午前8時30分から相談会場付近で整理番号札を配布します。受付定員は①午前4人②午後4人です。新型コロナウイルス感染症対策のため、定員が少なくなっています。年金相談では、相談者の身分証明書が必要です。相談者が代理人であるときは、委任状および代理人の身分証明書が必要です。

### 愛西データファイル

総人口	61,633人	(△38)
男	30,113人	(△32)
女	31,520人	(△6)
世帯数	24,041世帯	(+5)

12月1日現在、( )は前月比

App Store からダウンロード  
Google Play でダウンロード

マチイロ  
マチを好きになるアプリ

広報あいさい配信中

愛西市のお知らせをアプリを通じてスマートフォンやタブレットにお届けします。

マチイロに関する問い合わせは 株式会社ジチタイワークス ☎092(716)1404 まで

### 防災無線テレフォンサービス

防災無線が聞き取れないときなどにご利用ください。放送内容を確認できます。

☎(26)0202

### ご利用ください 音声の広報

ボランティア団体の協力を得て音声の広報をご用意しています。ご利用される場合は、秘書広報課へご連絡ください。

お知らせ

暮らしに便利

ハイノ119番です

健康ガイド

スポーツ

イベント

子育て1・2・3

まちかたTopics



## ごみゼロ運動の実績

令和4年11月13日(日)に実施した『愛西市ごみゼロ運動』について、多くの市民の皆様にご参加いただき、誠にありがとうございました。

市民の皆様により、道路等に捨てられているごみを集めることができました。

分別していただいて、集めたごみ袋の枚数は以下のとおりです。

引き続き、愛西市の美化活動にご協力いただきますようお願いいたします。



	可燃ごみ	プラごみ	カン類	ビン類	不燃ごみ	計
佐屋地区	298枚	344枚	101枚	66枚	98枚	907枚
立田地区	75枚	175枚	37枚	33枚	47枚	367枚
八開地区	61枚	130枚	39枚	23枚	37枚	290枚
佐織地区	200枚	216枚	49枚	35枚	55枚	555枚
合計	634枚	865枚	226枚	157枚	237枚	2,119枚

☎ 環境課 ☎(55)7114

## マイナンバーカード交付の 休日窓口を開設します

仕事の都合などで平日に来庁できない方のために、マイナンバーカードの受け取りのための休日窓口を開設します。

また、令和5年2月末までのマイナポイント第2弾の申し込みを円滑に行っていただくための、マイナポイント申し込み支援窓口をあわせて開設します。

この機会にぜひご来庁ください。

**実施日** 1月14日(土)  
15日(日)  
21日(土)

**時間** 午前8時30分～正午  
午後1時～5時15分

**実施場所** 愛西市役所本庁舎、  
立田支所、八開支所、  
佐織支所

☎ 市民課 ☎(55)7112

《クイズ》  
愛西市に消火栓は約何個あるでしょう？  
①10個 ②100個 ③1000個  
※正解は文末に記載

『消火栓』や『防火水槽』は、火災発生時の消火活動で、とても重要な役割を担います。  
この重要な『消火栓』や『防火水槽』も火災発生時に違法な駐車車両があると障害となり、消火活動を妨げてしまいます。

☎ 消防本部予防課 ☎(26)1109

《クイズの正解》③



みなさんの生活する街の至るところに『消火栓』や『防火水槽』があるのをご存じでしょうか？  
街の風景の一部となっている『消火栓』や『防火水槽』は、道路脇や歩道上などに設置されており、その位置を示すために、標識が掲げられているもの、路上や蓋にマーキングしてあるものなどがあります。



『消火栓』や『防火水槽』  
付近の駐車はやめよう!

〔道路交通法で駐車を禁止している場所〕※消火栓や防火水槽の付近  
①消火栓から5m以内  
②消防用防火水槽の吸水口もしくは吸管投入孔から5m以内  
③消防用防火水槽の側端またはその道路に接する出入口から5m以内  
消火活動は一刻を争います。円滑な消火活動を行えるよう、消火栓などの付近に駐車しないようにご理解ご協力をお願いします。

# 健康ガイド



## = 保健センターからのお知らせ =

☎健康推進課(佐屋保健センター)  
☎(28)5833 📠 <https://www.city.aisai.lg.jp/>  
ご不明な点は、お問い合わせください。

### <高齢者肺炎球菌の予防接種>

接種期間 3月31日まで

対象の方には、令和4年4月に「高齢者肺炎球菌予防接種券」と案内を送付しています。

### <高齢者インフルエンザ予防接種>

接種期間 1月31日まで

詳しい内容については、広報令和4年10月号同時配布の「高齢者インフルエンザ予防接種のお知らせ」をご覧ください。



### <大人の風しんワクチン接種費用の助成について>

市内在住で、妊娠を予定または希望している女性(妊娠中の方を除く)で、抗体価が低いと判定された方に対し、風しんワクチンまたは麻しん風しん混合ワクチンの接種費用の一部を助成します。

なお、風しんの抗体検査は、愛知県が費用助成を行っています。(ただし、対象者に条件があります。)

### <特別の理由による任意予防接種費用の助成について>

骨髄移植手術などにより、接種済みの定期予防接種の予防効果が期待できないと医師に判断された方に対して、再接種にかかる費用の助成をしています。再接種の前に手続きが必要です(詳細は市ホームページをご覧ください)。

### <風しん抗体検査および予防接種クーポンについて>

風しん抗体保有率の低い昭和37年4月2日から昭和54年4月1日生まれの男性を対象とした抗体検査および予防接種が継続されることになりました。対象の方には令和4年4月にクーポン券を発送しました。

### <子宮頸がん予防ワクチンの接種について>

令和4年4月より、子宮頸がん予防ワクチンの接種の勧奨を再開しました。積極的勧奨を行っていなかった期間に対象年齢を過ぎた平成9年度から平成17年度生まれの女性ならびに定期予防接種対象の平成18年度および平成21年度生まれの女性へ令和4年5月下旬に予診票を発送しました。平成19年度、20年度および22年度生まれの女性へ令和4年6月にお知らせのハガキを発送しました。ワクチンの効果あるいはリスクについてご理解のうえ、接種をご判断くださいますようお願いいたします。

### <愛知県広域予防接種について>

子どもおよび大人の予防接種について、疾病や里帰りなどの事情がある場合、海部・津島地区以外の医療機関(愛知県内の広域予防接種協力医療機関)で接種することができます。健康推進課で事前に手続きが必要です。



## 歯の健康講座

### 「お口ポカン」という言葉

読んで文字どおり、いつもお口が開いている状態のことで、近年こういった症状のお子さんが増えています。

日常的に口が開いている「お口ポカン」の状態をこうしん口唇閉鎖不全症へいさふぜんしんじょうといいます。

人の呼吸は、口を閉じて行う鼻呼吸により、吸い込む空気に適度な湿度・温度を与え空気中のゴミやウイルス、細菌を鼻毛や粘膜に吸着させて、気管や肺を保護しています。最近ではアレルギー疾患やアデノイドなどにより、鼻の通気性が悪くて鼻呼吸がしにくい等で口呼吸が身についてしまうことがあります。これらを何もせず放

置するとさまざまな影響を及ぼします。

- ・口呼吸で顎が下がり、舌を前に突き出す姿勢により、猫背の原因の一つになります。
- ・お口が乾燥することで、唾液の分泌量が減りむし歯や歯周病の進行・口臭の原因となります。
- ・いびきの原因にもなります。
- ・口をずっと開けていることで、顎の発育、歯並び、噛み合わせの乱れ等が起こり、それが顎のゆがみにつながる可能性があります。

このように、「お口ポカン」による口呼吸で起きる**トラブルは、早期に介入することで、鼻呼吸をはじめその他の症状の改善へとつながるかもしれません。**心配な症状があれば一度かかりつけ歯科医院にご相談ください。

(海部歯科医師会)



# 医療と薬のつき合い方



高齢化の進展などにより、医療費や薬代は増加傾向にあります。医療費が増えると、皆さんの家計が圧迫されるだけでなく、国民健康保険制度の安定した保険医療の確保も難しくなってしまいます。医療費を節約するためにも、医療の受け方や薬との付き合い方を見直し、医療費の節約に努めましょう。

## 医療費を節約するためには？

### 医療機関との上手な付き合い方



#### 1. かかりつけ医を持ちましょう

紹介状がないまま大きな病院にかかると、初診料とは別に特別料金が追加されます。まずは、日常的な病気の治療や相談などに応じてもらえる「かかりつけ医」を受診し、必要に応じて紹介状を書いてもらいましょう。

#### 2. 重複受診はやめましょう

同じ病気で複数の医療機関にかかると、同じ検査や処置を再度行うことになります。また、薬によるトラブルを招いたりする可能性もあります。診療内容や治療方針に関する疑問や不安がある場合、納得のいくまでかかりつけの医師に相談しましょう。

#### 3. 時間外受診を避けましょう

時間外や休日に受診すると、本来の診療費とは別に割増料金が加算されます。緊急時以外は診療時間内にお医者さんにかかりましょう。

### 薬との上手な付き合い方



#### 1. 重複処方・多剤服薬に注意しましょう

重複処方とは、複数の医療機関にかかっている場合に、同じ効能の薬が重複して処方されていることです。多剤服薬とは、多くの種類のお薬が処方され、服薬することです。多剤服薬の中でも副作用など害をなすものを「ポリファーマシー」と呼び、薬の種類が増えるほど副作用の危険性が高くなると言われています。重複処方、ポリファーマシーを防ぐため、「お薬手帳」の活用や、かかりつけ薬局で薬の重複や飲み合わせをチェックしてもらいましょう。

#### 2. ジェネリック医薬品を活用しましょう

ジェネリック医薬品は、新薬の特許期間を過ぎたあと新薬と同じ有効成分で製造した薬のことです。開発費が抑えられているため新薬より安価な薬です。自己負担を減らすとともに、医療費の節約にもつながります。

#### お薬手帳の活用方法

- ・お薬手帳を1人1冊にまとめることによって、薬の重複や飲み合わせのチェックができます。
- ・災害や旅行時の急変に備えて常に携帯しているといざという時に安心です。

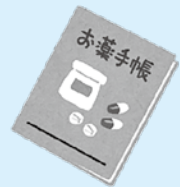

問 保険年金課 特定健康担当 ☎(55)7119 FAX(26)5515

## 新型コロナウイルス感染症に関する相談窓口・受診方法について

### <相談・受診方法>

1. 発熱などの症状が生じた場合は、まずは、かかりつけ医などの地域で身近な医療機関に電話でご相談ください。
2. かかりつけ医などを持たない場合や相談する医療機関に迷う場合は、「健康フォローアップセンター」もしくは「救急医療情報センター」へ電話でご相談ください。

●健康フォローアップセンター(受診・相談窓口) ..... ●救急医療情報センター(24時間)

愛知県 津島保健所	☎(24)6999	夜間・休日 相談窓口	☎052(526)5887	津島市	☎(26)1133
開設時間	平日:午前9時~ 午後5時30分	開設時間	平日夜間:午後5時30分~翌午前9時 土・日曜日、祝日:24時間体制	県	☎052(263)1133

3. 1または2で案内された「診療・検査医療機関」に電話連絡し、医療機関の指示に従って受診してください。  
\*「感染しない、感染させない」ため、日頃から3つの密が発生する場所を徹底して避けるとともに、マスクの着用、手洗い、消毒など基本的な感染防止対策の徹底をお願いします。

# 結果

## 市民軟式野球大会

開催日／令和4年10月9日

23日  
16日

場所／佐屋総合運動場  
佐織総合運動場

- 優勝 ブルーファイターズ
- 準優勝 ウーヤンクラブ
- 3位 丸越マークス
- 3位 ハマーズ

## 愛西市民柔道大会

開催日／令和4年11月6日

場所／佐屋中学校 武道場

### 小学2・3年生の部

- 優勝 石川 るり子
- 準優勝 有馬 颯良
- 3位 石原 司朔

### 小学4・5年生の部

- 優勝 加藤 速水
- 準優勝 石川 太鵬

### 小学6年生の部

- 優勝 加藤 守陽
- 準優勝 石川 京

### 中学生の部

- 優勝 村瀬 大輔
- 準優勝 加藤 大翔
- 3位 野村 修平
- 3位 中村 渚

## 市民空手道大会

開催日／令和4年11月3日

場所／立田体育館

令和4年度 愛西市民空手道大会成績表

	優勝	準優勝	3位	
形白・9・10級	井戸田 和久	井戸田 和築	石黒 太陽	星野 昇蔵
形7・8級	滝口 莉渚奈	永井 佑磨	中野 翔太	永野 翔大
形4・5・6級	藤井 壮志	岡崎 佑飛	加藤 龍星	辻井 悠晴
形1・2・3級	守屋 美咲	大河内 詩喜	水谷 優里	山田 佳歩
形有段	梶浦 咲良	出口 丈二郎	永井 玲愛	都築 明笑
形高校生・一般	中林 ころこ			
組手小学1・2年生	石橋 響太	滝口 莉渚奈	加藤 龍星	鈴木 琉
組手小学3・4年生男子	辻井 悠晴	藤井 壮志	日永 達郎	岡崎 佑飛
組手小学3・4年生女子	山川 咲月	水谷 優里	山田 佳歩	
組手小学5・6年生男子	出口 丈二郎	永野 翔大	中野 朔	谷川 直顕
組手小学5・6年生女子	大野 心華	佐藤 あずみ	小林 靖奈	都築 明笑
組手中学生男子・女子	大野 煌心	近藤 寛斗	梶浦 咲良	上垣内 万結
組手高校生・一般男子	数井 義英	杉原 志道	澤田 大和	平野 純己
組手高校生・一般女子	出井 麗羅	鈴木 志歩	藤村 美月	高原 彩愛

## 市民ゲートボール大会

開催日／令和4年10月12日

場所／八開運動場

- 優勝 Bチーム
- 準優勝 Cチーム
- 3位 Aチーム

## 市民テニス大会(ミックスダブルス)

開催日／令和4年10月23日

場所／親水総合運動場テニスコート

- 優勝 谷山 真・加藤 あこ
- 準優勝 山田 健二・神田 真愛
- 3位 加藤 勉・後藤 直美
- 3位 山内 健生・青山 京子

令和4年度 愛西市民卓球大会成績表

	優勝	準優勝	3位	
小学1～4年生	岩本 絆那	堀田 藍都		
小学5～6年生	佐藤 琉偉	山口 颯真		
中学生男子	氏山 泰輔	安田 葵海	小田原 慧	
中学生女子	秋山 結音	嶋田 愛美	佐藤 日南	
高校生・一般男子	尾関 和也	小越 高志	三好 宏季	伊藤 陸
高校生・一般女子	布施 陽詩	石川 琳望	中村 羽七	加藤 桜
シニア男子	友松 義雄	服部 進	下井 光男	
シニア女子	渡辺 千鶴子	加藤 文代	水谷 久江	
ラージボール	水谷 郁子	飯田 涼子	中西 とよ子	梶浦 明美

## 市民卓球大会

開催日／令和4年11月6日

場所／親水公園総合体育館

- 優勝 愛西B
- 準優勝 愛西A
- 3位 愛西C
- レディースの部
- 優勝 あい1
- 準優勝 あい3
- 3位 あい2

## 市民ソフトバレーボール大会

開催日／令和4年11月6日

場所／親水公園総合体育館

トリムの部

# お知らせ

愛知万博メモリアル  
第15回愛知県市町村対抗駅伝競走大会

問入部ツ課 ☎(55)7138

1月14日(土)に、愛・地球博記念公園で愛知万博のメモリアルイベントとして、県内全54市町村が出場する愛知県伝が開催されます。

代表選手は、好成績を目指し、連日練習に励んでいます。愛西市のナンバーは「32」です。大会当日は東海テレビでの生中継の予定です。愛西市の代表として走る選手を皆さんで応援しましょう。

愛西市代表チーム(順不同、敬称略)  
監督

高塚 啓伍(佐織西中学校教員)

コーチ

横井 達治(ランニング学会指導員)

小学生・男子(第3区)1.3km

曾我 依歩希(須依町)

桑野 駿(宮地町)

小学生・女子(第5区)1.1km

大宮 怜(千引町)

渡部 舞彩(西川端町)

中学生・男子(第2区)2.8km

中山 景太(大野町)

猪飼 総太(持中町)

中学生・女子(第1区)2.8km

岡本 結愛(町方町)

渡部 沙彩(西川端町)

ジュニア・男子(第8区)4.4km

服部 駿貴(西條町)

真野 雄太(鰭江町)

ジュニア・女子(第4区)4.4km

黒宮 麻瑚(東保町)

橋本 咲良(草平町)

一般・男子(第9区)5.0km

服部 竜也(須依町)

太田 賢吾(諏訪町)

一般・女子(第6区)4.4km

渡部 加奈(西川端町)

森本 成美(根高町)

40歳以上(第7区)4.4km

井戸田 和也(佐織中学校卒業)

堀田 浩行(町方町)



## あいさいスポーツクラブ令和5年度会員募集の案内

あいさいスポーツクラブでは、現在、約360人の会員の皆さんによって21講座のスポーツ活動を実施しています。私たちのクラブは、来年度、創立12年目を迎えます。市民の皆さんに私たちの活動をよく理解していただき、来年度も多くの皆さんに入会していただきますよう、入会募集のご案内をいたします。

### 【開設予定講座(曜日・場所)】

講座名	曜日	実施場所	
ショートテニス	火	親水公園総合体育館	
ストレッチ体操	火木金		
ピラティスヨガ	木		
ボディメイクピラティス	エクササイズ		リズム体操
EMIBOXY	ZUMBA	土	立田体育館
ウォーキング教室	水		
子供体育スクール	フットサル	日	佐織体育館
卓球	土		
スナッグゴルフ	土	木曾三川公園東海広場	
マラソン	日		
ボート教室(レガッタ)	日	長良川国際レガッタコース	

### 【新規会員特別受付日】

- ▶日時/3月5日(日) 午前9時~正午
- ▶場所/親水公園総合体育館会議室1・2  
※講座によっては、抽選になる場合がありますので、可能であれば午前9時30分までにお越しください。

### 【随時受付】

- ▶日時/3月7日(火)以降 ※クラブ休日は除く
- ▶場所/あいさいスポーツクラブ事務所

### 【継続会員受付】

- ▶日時/1月24日(火)~3月4日(土)  
※クラブ休日は除く
- ▶場所/あいさいスポーツクラブ事務所

- 募集パンフレットは、市役所・支所・各体育館・コミュニティセンターなどの施設およびあいさいスポーツクラブ事務所に置いてありますので、必要な方はご利用ください。また、あいさいスポーツクラブのホームページでも、ご覧いただけます。
- 詳細は、あいさいスポーツクラブにお問い合わせください。



あいさい  
スポーツクラブ  
ホームページ



あいさいちゃん  
YouTube



問 あいさいスポーツクラブ事務所(親水公園総合体育館内) ☎(32)3800 〰 aisaisc.web.fc2.com

# 全国大会出場おめでとう

## 第13回日本バツハコンクール



杉村 陽輝さん  
(立田北部小学校・四会町)



杉村 花音さん  
(立田北部小学校・四会町)



馬場 涼成さん  
(愛知教育大学・諸桑町)



横江 寛治さん  
(佐屋町)

## 第98回 日本学生選手権 水泳競技大会



森内 瑠菜さん  
(愛知教育大学・諸桑町)

## 第33回全日本大学 アルティメット選手権大会



水谷 麻里愛さん  
(愛知淑徳大学・佐屋町)

## 第2回全日本 マスボクシング大会



河村 浩伸さん

## 第31回全国小学生 バドミントン選手権大会



糸野 駿さん  
(立田北部小学校・宮地町)

## 愛西さわやかウォーキング 参加者募集

実施日 3月5日(日) ※小雨決行

目的地 日本ラインうぬまの森



出発時間及び場所

【午前8時出発】	【午前8時15分出発】	【午前8時30分出発】
ルート① ルート② 八開地区コミュニティセンター駐車場	立田体育館駐車場 ⇒ 佐織庁舎駐車場	⇒ 市役所駐車場

※申し込み状況により変更する場合があります。

参加資格 市内在住・在勤・在学の小学生以上の方  
※小学生1人につき必ず保護者1人以上の同伴が必要です。  
なお、保護者についても参加人数に含まれます。

参加費 無料 ※昼食、飲み物は各自でご用意ください。

定員 32人 ※1人につき2人まで(代理可)の申し込み可

申込受付 2月5日(日) 午前9時から 親水公園総合体育館のみ

※午前9時の段階で定員を上回った場合は、抽選を行います。  
※電話での受け付けは行いません。

なお、当日定員に達しなかった場合は、受付日翌日の2月6日(月)から24日(金)まで  
スポーツ課で受け付けを行います。 ※先着順で定員に達し次第終了します。



イメージ

注意事項

- ・新型コロナウイルス感染症拡大状況により、申込受付および当日の内容が中止または変更となる場合があります。
- ・新型コロナウイルス感染症拡大防止のため、当日はマスクの着用、手指消毒、検温実施にご協力をお願いします。
- ・当日、発熱・風邪症状のある方は参加をお断りします。
- ・バスの座席は1席ずつ間隔を空けて着席してください。
- ・「生涯学習のご案内」掲載内容と異なる部分があります。

主催：市教育委員会 問 スポーツ課 ☎(55)7138

お知らせ

暮らしに便利

ハイノ119番です

健康ガイド

スポーツ

イベント

子育て1・2・3

まちかふトピックス



## 皆んなで作ろう、安心なまち

～安心安全なまちづくり市民大会～

市民の防犯意識を高め、犯罪や事故などのない『安全で安心して暮らすことのできるまち』を実現することを目的として、安心安全なまちづくり市民大会が、佐織公民館で開催されました。

大会では、交通事故犠牲者などへの黙祷の後、佐織地区の小学生の皆さんに、標語の朗読と標語に込めた思いを一言発表していただきました。また、愛西工科高校の生徒による、交通安全意見発表などが行われ、参加者は、交通安全、防犯活動を推進し、安全で安心な地域社会を実現することを誓いました。

大会終了後には、Aisai Marching Band BLOWING が、素晴らしい演奏を披露してくれました。



## 今月の表紙



謹賀新年

新しい年が皆様にとって、輝かしい年となりますように。



## 届け！愛知の魅力

～あいち市町村フェア～

2022年11月1日に「ジブリパーク」が愛・地球博記念公園内に開園し、愛知の魅力を日本全国はじめ世界中に広める絶好の機会に、県内市町村が連携して、県内の地域別に観光や飲食物・特産品など、来園者に愛知の魅力を発信する「あいち市町村フェア」が愛・地球博記念公園で開催されました。

市も地元特産品のれんこんや旬の野菜を持参して、愛西市の魅力を多くの来場者にPRしました。



# イベント・催し・講座

※新型コロナウイルス感染症等の影響によりイベント・講座が急遽中止や延期など変更する場合があります。

お知らせ

暮らしに便利

ハイ/119番です

健康ガイド

スポーツ

イベント

子育て1・2・3

まちかどtopics

## ファミリー☆シアター 『杉山兄弟スーパーしゃぼん玉ショー』

「見て」「参加して」楽しめる  
しゃぼん玉アーティストの  
ショーを開催します。



- 時** 2/23(祝)  
開場:午後1時30分  
開演:午後2時  
(公演時間約90分)
- 場** 佐織公民館ホール
- 定** 250人※入場整理券が必要です
- 申** 1/29(日)午前9時から  
入場整理券を佐織公民館で先着順に配布します。  
(1人3枚まで)
- 主** 市教育委員会
- 問** 佐織公民館 ☎(26)1123

### おもちゃ病院

- 時** 1/28(土)午前10時～午後3時
- 場** 文化会館
- 内** こわれたおもちゃなおします。
- 対** 一般
- 問** 文化会館 ☎(28)3000



### 図書館deぶっくみくじ

- 時** 2/10(金)午前9時～
- 場** 中央図書館
- 内** おみくじを引いて、運気があがる(かもしれない)開運本を借りてみませんか。まだ読んだことのないジャンルの本に出会えるかもしれません。
- 対** 一般
- 問** 中央図書館 ☎(28)7760

## 社会教育講演会 2/18(土)



親子参加  
大歓迎!  
入場無料!

### 文化会館 ホール

開演 午後1時30分(開場 午後1時)

宗次ホール代表

**宗次 徳二 氏**

(カレーハウスCoCo壱番屋創業者)

### 演題 『助け合いこそが、人生を心豊かにする』

名古屋を拠点に文化事業、福祉活動に尽力されているカレーハウスCoCo壱番屋創業者の宗次徳二氏。

講演会では、これからの生き方を見直すきっかけとなる宗次流人生観をお話していただきます。

この機会に親子で参加してみませんか？

- 入場整理券は発行しませんが、満席となった場合入場できません。(当日先着順)
- 託児を希望される方は、2/3(金)までに生涯学習課へご連絡ください。(電話可)

**主催** 愛西市社会教育審議会 愛西市家庭教育推進連絡協議会 愛西市小中学校PTA連絡協議会 愛西市教育委員会

**問** 生涯学習課 ☎(55)7137





## 企画展 「愛西市の冬の行事・まつり」

**時** 2/1(水)～3/12(日)(佐織公民館休館日を除く)

**場** 佐織公民館 歴史民俗資料室前エントランスロビー

**内** 「管粥」「定納元服・オビシャ」「勝幡おこわまつり」など愛西市の冬の行事・祭について、展示を行います。

**問** 生涯学習課 ☎(55)7137

### 佐織公民館

(※申込注意参照)

**問** 佐織公民館 ☎(26)1123

#### 歴史講座「赤尾 敏」

**時** 2/26(日)

午後2時～3時30分

**場** 佐織公民館

**講** 愛知学院大学講師

岡 佑哉氏

**定** 一般 15人

**料** 200円

**申** 1/22(日)～佐織公民館

#### 親子 de 美味しいひな祭り

**時** 2/25(土)

午前9時30分～正午

**場** 佐織公民館

**講** 管理栄養士 柴田充代氏

**定** 親子 6組

**料** 1組1,200円

**申** 1/28(土)～佐織公民館

### 永和地区公民館

(※申込注意参照)

**問** 永和地区公民館 ☎(31)0004

#### メタルメッシュリボンでつくったお花のリース

**時** 2/25(土)

午前9時30分～11時

**場** 永和地区公民館会議室

**内** チタンでできたメッシュリボンで花弁をつくり、少し豪華なお花づくりと、そのお花を使ってリースのフラワーアレンジメントをします。

**講** 日本フラワーデザイナー協会  
講師・審査員 日笠篤子氏

**定** 一般 10人

**料** 500円

**申** 1/25(水)～永和地区公民館



#### ハーモニカ・オカリナ・ミュージックベルの合同演奏会

「公民館を楽しもう！」参加団体の演奏会で、各グループの共演もあります。お気軽にご来館ください。

出演・愛西ハーモニカクラブ

・オカリナ・ハピネス

・あいさい土曜キラリ☆学習  
(オカリナ、ミュージックベル)参加者

**時** 2/11(祝)

開場:午後1時

開演:午後1時30分

**場** 佐織公民館

**定** 250人

※入場券不要・満席時の入場制限あり

**問** 佐織公民館 ☎(26)1123

#### 申し込みについての注意

- 1 申込開始日午前8時30分から午前9時(永和地区公民館は9時30分から10時)まで、先着順に受付整理券を配布し、定員を上回った場合は受付整理券を持っている方・往復はがきが到着している方を対象にその場で抽選をさせていただきます。
- 2 電話申込不可
- 3 申込場所は、各講座・教室によって異なります。指定の申込場所にてお申し込みください。
- 4 市内在住または在勤・在学の方に限ります。
- 5 参加費について、できる限りおつりのないようにご用意をお願いします。
- 6 講座・教室申込手続後の参加費は返金しません。
- 7 申込者数が少ない場合など、開催できないことがあります。また、日程などの変更が生じる場合もあります。
- 8 講座の終了時刻については前後する場合がありますので、ご了承ください。
- 9 台風や地震災害などが発生した場合、発生するおそれがある場合、また災害に備える気象警報などが発令された場合など、中止・延期する場合があります。

窓口受付に加え、「往復はがき」で申し込みできます。詳しくは、「広報あいさい 令和4年4月号(23ページ)」をご覧ください。



お知らせ

暮らしに便利

ハイノ119番です

健康ガイド

スポーツ

イベント

子育て1・2・3

まちかどtopics

# 子育てコラム ～ほ・ほ・ほ～

## 「大好きだよ、ギュ～！」

抱きしめよう、わが子のぜんぶ

### 子育て真っただなか全力ママへ

「余裕がなくてついイライラしちゃう。」「思わず怒鳴ってしまって自己嫌悪…。なにか対処法はないの?」そんな悩みをもつ子育て中のママは、決して少なくありません。子育ての悩みは結局、家族の協力の中で親自身も学び少しずつ解決していくのかもしれませんが、ママたちが、ストレスから解放される方法をいくつか提案させていただきますね(^^♪



#### 解消法① 完璧を求めない

子育てにおいて、全てが思い通りにいくことはまずありません。「上手くできないことがあるのは当然」という心持ちでいることは大事なことです。

#### 解消法② 友達と話して発散する

「自分だけじゃない」友達と悩みを共有するだけでも、自分を追い込むことを防止できます。先輩ママから役立つアドバイスが聞けることもあります。

他にも筋トレをする、1人の時間をつくる、美容のための時間をとる、おいしいものを食べるなど。

「ママ業を完璧にこなそう」「私は子育てに向かないんじゃないか」と思い悩んだ時の相談先の1つとして発達支援センターにも気軽にお問い合わせください。

問 発達支援センター 地域連携室 ☎(24)3955

# 子育てインフォメーション

## 〈母子保健事業〉

問 健康推進課(佐屋保健センター) ☎(28)5833

内容	場所	日程	対象
母子健康手帳交付(*)	佐屋	月～金曜日 (閉庁日を除く)	妊娠された方
ぴよぴよサロン(*)	佐屋	2月13日(月)	R4年11月・12月生
マタニティ教室(*)	佐屋	妊娠編 2月13日(月)	初めてママ・ パパになる方 (ママのみの 参加も可)
		出産編 1月11日(水)	
パパママ教室(*)	佐屋 児童館	1月28日(土)	
すくすくひろば (育児相談)	佐屋	1月10日(火)	乳幼児と その保護者
	佐織	1月30日(月)	
離乳食教室(*)	佐屋	1月19日(木)	生後5～6か月頃
3か月児健康診査	佐屋	1月17日(火)	R4年9月1日 ～10月15日生
	佐織	2月1日(水)	R4年9月6日 ～10月20日生
10か月児相談	佐屋	2月22日(水)	R4年4月・5月生
	佐織	1月23日(月)	R4年2月・3月生

内容	場所	日程	対象
1歳6か月児 健康診査	佐屋	1月31日(火)	R3年6月1日 ～7月15日生
	佐織	1月18日(水)	R3年5月21日 ～7月15日生
2歳児 歯科健康診査	佐屋	2月9日(木)	R3年2月・3月生
	佐織	1月26日(木)	R2年12月・ R3年1月生
2歳6か月児 歯科健康診査	佐屋	1月12日(木)	R2年6月・7月生
	佐織	2月16日(木)	R2年8月・9月生
3歳児健康診査	佐屋	2月10日(金)	R元年11月16日 ～12月10日生
	佐織	1月25日(水)	R元年11月16日 ～12月20日生

※乳幼児健康診査、10か月児相談、ぴよぴよサロンの対象の方には、個人通知をします。

※(\*)の保健事業は予約制です。

※新型コロナウイルス感染症の感染拡大防止のため、延期または中止となる場合がありますので、ご了承ください。

◆表記 佐屋:佐屋保健センター 佐織:佐織保健センター □ <https://www.city.aisai.lg.jp/>



「おもち」

彦坂 有紀/さくもりといずみ/さく 福音館書店  
おもちが少しずつ焼けていく様子が、おいしそうに描かれています。おもちが焼けたら、磯辺焼き、きなこもち、あんこもち、どうやって食べようかな？おもちの焼けるにおいが漂ってきそうです。



「かわいいうさぎ」

直見 芽以子/作 絵 岩崎書店  
わたしのうさぎは、ふわふわでふかふかで、なんてかわいいでしょ。目も耳も、ほっぺもしっぽも、どうしてこんなにかわいいのかしら。今年の干支のうさぎへの愛情にあふれた絵本です。

おはなし会のお知らせ

中央図書館  
とんがりぼうしおはなし会  
日時:1月13日(金)午前10時30分~  
14日(土)午後2時30分~  
場所:おはなし室

佐織図書館  
図書館のおはなし会  
日時:1月15日(日)  
午前10時~  
場所:佐織公民館2階 和室

不登校等相談のお知らせ

- 受付時間** 午前9時~午後3時  
(土・日曜日、祝日を除く)
- 場 所** 市江地区コミュニティセンター  
佐織総合福祉センター
- 内 容** 「不登校・ひきこもり」などで悩む市内の小中学生の保護者を対象に相談を行っています。まずは、お電話でご相談ください。
- 問** すまいる佐屋 ☎(33)1120  
すまいる佐織 ☎(24)9735

ファミサポからのお知らせ

- 移動事務所** ~相談、新規の登録などにご利用を~
- 日にち** 1/12(木) 北河田児童館  
2/ 8(水) 草平児童館  
2/24(金) 永和児童館
- 時 間** 午前11時~正午
- ※利用の予定のない方も安心のために事前に登録しておけば、いざという時もスムーズにサポートが受けられます。  
※インフルエンザや新型コロナウイルス感染症による保育園などの休園・学級閉鎖などでお困りの時はお問い合わせください。  
※依頼会員の登録は、母子健康手帳をお持ちください。  
※新型コロナウイルス感染症拡大の影響により、変更になる場合があります。
- 問** 市ファミリー・サポート・センター ☎(31)6677 FAX(28)5505

わくわく 給食レシピ

「鯖のねぎチリ焼き」

No.58



- ◆金芽ロウカット玄米ご飯 ◆牛乳
- ◆鯖のねぎチリ焼き
- ◆青菜のオイスターソースいため ◆八宝湯

子ども達の様子、声



・魚に味がしっかりついていて、ご飯によく合っていた。  
・香りがよく、食べやすかった。

材料(小学生・4人分)

- 鯖(切身).....40g×4切れ
- にんにく.....1片
- しょうが.....小指の先1/2程度
- ねぎ.....1/10本(20g)
- ☆塩・こしょう.....少々
- ☆酒.....小さじ2
- ☆しょうゆ.....大さじ1と1/2
- ☆ごま油.....小さじ2
- ☆豆みそ.....小さじ2
- ☆チリソース.....大さじ2弱
- ☆みりん.....小さじ2
- ☆砂糖.....小さじ1

作り方

- ① にんにくとしょうがはすりおろす。
- ② ねぎは粗いみじん切りにする。
- ③ ☆の調味料と①②をよく混ぜ合わせる。
- ④ ③のタレに鯖を30分程漬け込む。途中で鯖をひっくり返して、両面に味をしみ込ませる。(漬け込む時間は鯖の厚みによって調整してください)
- ⑤ ④の鯖を魚焼きグリルまたはフライパンで12分程度焼く。フライパンで焼く場合は、アルミホイルなどで蓋をして、蒸し焼きにすると焦げにくいです。(焼き時間は鯖の厚みと調理器具によって調整してください)

食育ポイント

- ・この料理は、漬け込んで焼くだけの手軽さに加えて、魚が苦手な子どもでも食べやすいです。
- ・鯖には、抗酸化作用のあるセレン、動脈硬化を予防するEPA、骨の生成に必要なビタミンD、貧血防止に効果があるビタミンB12などが含まれています。

(愛西市教職員会 栄養教諭部会)



# 感染症対策

へのご協力をお願いします

新型コロナウイルスを含む感染症対策の基本は、「手洗い」や「マスクの着用を含む咳エチケット」です。

## ①手洗い

### 正しい手の洗い方

手洗いの前に  
・爪は短く切っておきましょう  
・時計や指輪は外しておきましょう



流水でよく手をぬらした後、石けんをつけ、手のひらをよくこすります。



手の甲をのぼすようにこすります。



指先・爪の間を念入りにこすります。



指の間を洗います。



親指と手のひらをねじり洗います。



手首も忘れずに洗います。

石けんで洗い終わったら、十分に水で流し、清潔なタオルやペーパータオルでよく拭き取って乾かします。

## ②咳エチケット

### 3つの咳エチケット

電車や職場、学校など人が集まるところでやろう



何もせずに咳やくしゃみをする

咳やくしゃみを手でおさえる



マスクを着用する(口・鼻を覆う)

ティッシュ・ハンカチで口・鼻を覆う

袖で口・鼻を覆う

### 正しいマスクの着用



1 鼻と口の両方を確実に覆う



2 ゴムひもを耳にかける



3 隙間がないよう鼻まで覆う

首相官邸 Prime Minister's Office of Japan

厚生労働省 Ministry of Health, Labour and Welfare

厚労省 検索



大豆油を含む植物油を使用したインキで印刷されています。

UD FONT by MORISAWA ユニバーサルデザインフォントを採用しています。