

あいさい



中学生体験学習

愛西市公式SNSアカウント



令和5年度中学生体験学習を終えて

今年度より、市内6中学校の3年生を対象に、東日本大震災被災地などを視察する中学生体験学習を5月から6月にかけて実施しました。

見学地で作成された「教育旅行探求学習資料」を参考に歴史や被災状況などを事前学習し、各見学先で今も残る震災の爪痕を見ながら、被災者から当時のお話を直接聞くことで、災害の恐ろしさと命の大切さを学びました。

2日目のワークショップでは宮城教育大学 武田真一特任教授のお話を聞き、震災から12年経過した現在の姿から、「どんなに時間とお金と人手をかけても取り戻せないもの」その重みを感じ、有事の際の『いのちを守る行動』と、そのための日頃の備え、地域との『絆づくり』について考えることができました。

今後、各校では、防災新聞などを作成し後輩たちへ発表する機会や、「防災・減災」をテーマとした学習を実施していきます。

◎本事業は、「元気な愛知の市町村づくり補助金」を活用して実施しています。

【日程】

実施日	学校名	生徒数	教員数
令和5年5月30日(火)～6月3日(土) ※台風2号に伴う線状降水帯の影響により1日延泊	佐織中学校、佐織西中学校	192人	19人
令和5年6月13日(火)～6月16日(金)	永和中学校、立田中学校、八開中学校	170人	21人
令和5年6月20日(火)～6月23日(金)	佐屋中学校	164人	13人

◇各見学地などの良かったと思った点

中尊寺



- ・中尊寺の歴史を深く知ることができたから。
- ・勉強になったし、空気が綺麗で、日常を忘れて修学旅行を楽しめたから。
- ・金色で綺麗で、たくさんの観音がいたから。松尾芭蕉に由来がある場所だったから。

ワークショップ



- ・あまり聞かないことを詳しく聞けてよかった。
- ・今までの話がまとめられていて、大切なこと、大事なことを1番わかりやすく伝えてもらったから。
- ・教授の話に感動したからです。

日本三景松島(松島復興クルーズ)



- ・初めてこんなに大きな遊覧船に乗ったのと、松島の景色がとても綺麗だったから。
- ・船の外にも出れたし風が気持ち良かったから。
- ・松島の歴史や島について詳しく教えてもらえたり、クイズがあって楽しかった(景色、船内もとてもよかった)。

気仙沼市東日本大震災遺構・伝承館



- ・実際に壊れた学校に入ることのできる震災の恐ろしさを肌で感じられたから。あと、卒業式の動画が印象的だったから。
- ・実際に震災遺構を見てどれだけ地震が恐ろしいものだったのか実感できてこれからの災害への対策を考えることができたから。
- ・当時のままでどれだけ震災が酷かったか、実際に見て衝撃を受けたからです。また、どうすれば助かるかも考えることができたからです。

日本三景松島(松島町内散策)



- ・景色が綺麗だったし松島高校さんとの交流もできたし震災の学習をした後の息抜きみたいなのができたから。
- ・高校生と交流できたのがよかった。
- ・自分たちで計画を立て、行動することができたから。

石巻南浜津波復興祈念公園(3.11メモリアルネットワーク語り部)



- ・実際に街を歩きながら話を聞いたので、津波による被害がどんな感じだったのかがわかりやすかった。
- ・アインプロジェクトについて深く知ることができたことや、震災の恐ろしさや命の重さや生き延びる心の強さを間近で感じる事ができたと感じたから。
- ・被災地を直接見たり、被災者の話を聞いたりして、いろいろな視点から災害の恐ろしさを知る事ができたから。

生徒の感想文

初めての長期旅行で貴重な体験ができて、すごく濃い思い出がたくさんできました。1, 2日目は、東北で東日本大震災のことをしっかり学ばせてもらいました。実際に学校の中も拝見して災害の重みを感じることができました。津波の映像など、とても生々しく見ててつらくなるものが多かったです。その中でも、感動した映像は卒業式の映像でした。大切な家族や友達、たくさんの物を亡くしてしまった後にした卒業式の映像は、たんさんの感情が見えました。怒り、悔しさ、何よりも大切なものをたくさん失った悲しみは、とても大きく見えました。そんな中の最後の校長先生の言葉はとても感動しました。「しっかりやるんだぞ!」という言葉はすごく心にひびきました。

東北に行って災害の勉強をしたあと、まさか4日目に自分たちが災害に遭うとは思っていませんでした。災害に遭った人の気持ちがよく分かりました。自分たちは、幸いにも1日ですみましたが、これが、1週間、1カ月も帰れないと思うと、すごく辛くなりました。でも、無事に元気で帰ってこれて良かったなと思いました。

実際に被災地に行き、ボロボロになっている校舎や、教室を見て、津波の恐ろしさを改めて感じる事ができました。校舎をそのまま残しておくのは、辛いかもしれないけど、実際に見るからこそ、思うことがたくさんありました。私がとくに心に残っているのは、震災の10日後に行われた卒業式の様子のビデオです。震災で失ったものがたくさんあるなか、堂々と前向きな言葉を言っている姿を見て、同年とは思えないほどしっかりしていて、胸を打たれました。

また、3. 11みらいサポートでも、語り部さんのお話を聞いて、「同じことがおきてほしくない」という言葉が強く心に残りました。私も実際に話を聞いたり、現地にいったりしたからこそ、二度と同じことがおきてほしくないと思うようになりました。

東日本大震災が起こった時、私は3歳だった。詳しいことは覚えていないが、祖母がテレビを見ながら「大変そうだねえ」と言っていたことは覚えている。それから何年か経ち学校で「アイリンプループロジェクト」の存在を知り、つい先日、実際に宮城県の門脇地区に行き、佐藤愛梨さんの母親のお話を聞いた。「愛梨は今日、5月31日が誕生日で、本当なら19歳になるはずでした。」私はとても驚いた。私は愛梨さんの顔を13年前の写真でしか見たことがなかったが、愛梨さんは自分よりも、自分の兄よりも年上だったのだ。それなのに、たった1度の地震で、運が悪かっただけで、13年前で時が止まっているのだ。

門脇地区は津波の影響を感じさせないほどに復興していたが、そこにはどれほどの年月をかけてももとは戻らないものがあつた。

東日本大震災については、これまでも画面越しでしか見る事ができませんでした。私は、大震災やそれによる大災害を体験したことがなかったので、現地で被災したままの姿の学校を見たときは、あまりの衝撃に言葉が出てきませんでした。

3. 11みらいサポートや伝承館で聞いた、現地の人の言葉と想いは、画面越しで見たり聞いたりするより、直接心に響きました。それは、私が学んできた東日本大震災の知識に加え、これまで以上に気をつけようとする心、災害に対する怖さ、命の大切さへの意識が高まりました。このような機会をいただけて、感謝しています。

東北は、とても澄んだ空気の広々としたところだった。私は、ずっと「津波でたくさんの人を失って辛い思いをしたはずなのに、どうして被災地から去らないのだろう」と東北に住み続ける人たちに疑問を持っていた。しかし、語り部さんのお話を聞き、その場に行ったことによって、人々の気持ちが少し分かるような気がした。気仙沼市は復興のテーマとして「海と生きる」という言葉をかかげている。これには、地元の人々の「海があるから生きていける。前を向ける。」という思いが込められている。私は、「海」という存在は辛いことをもたらしたものであるが、「支え」でもあるということに気づかされた。大自然と共に生きる東北の方々は、どこにも優しいあたたかい感じがした。どんなに頑張っても取り戻せない命の重みを感じる時間だった。「助けられる」側ではなく、人を「助ける」側になりたいと強く思いました。

私たちは岩手県と宮城県へ行き、東日本大震災について学んできました。たくさんの考えをみんなで共有し深めることができました。震災遺構を見たり、語り部さんのお話を聞いたりし言葉にできない思いをしてきました。中でも佐藤愛梨ちゃんのお母さんの佐藤美香さんの話を聞くことができたことはとても貴重な体験でした。私たちは今、この体験を生かして防災新聞を作っています。これを作り掲示することで、私たちの感じたことを他人事ではなく、自分事としてとらえることができました。

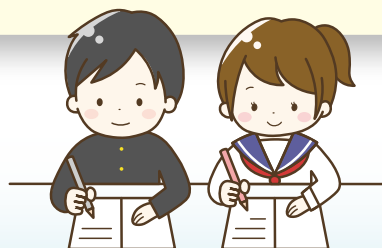

令和4年度

決算の概要

問 財政課 ☎(55)7132

令和4年度の決算状況や基金、市債の状況をお知らせします。なお、これらの決算は、令和5年9月定例議会において認定されました。

一般会計の歳入決算額は259億2,069万円、歳出決算額は247億8,006万円となり、歳入歳出差引額は11億4,063万円となりました。そのうちの翌年度へ繰り越すべき財源は7,286万円となり、実質収支額は10億6,777万円となりました。

歳入

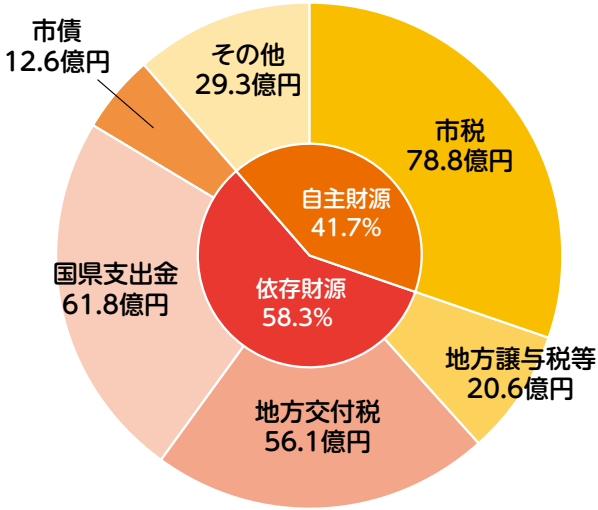

- 市税……………市民税、固定資産税などの税金
- 地方譲与税等…国や県が市の代わりに集めた税金などが一定の基準により配分されたお金
- 地方交付税……財源不足を補うために国からもらうお金
- 国県支出金……国や県に必要だと認められた事業に対して、国や県からもらうお金
- 市債……………施設を造るときなどに借るお金
- その他……………施設の使用料など上記以外のもの
- 自主財源……………地方公共団体が自主的に収入できる財源(市税、使用料など)
- 依存財源……………国や県などの意思決定により収入される財源(地方交付税、国県支出金など)

令和4年度会計別決算

■一般会計・特別会計

(単位:千円・%)

会計名	歳入決算額	歳出決算額	差引額	歳入決算額対前年度増減率	歳出決算額対前年度増減率
一般会計	25,920,688	24,780,063	1,140,625	△ 4.9	△ 5.4
特別会計	13,475,498	13,107,886	367,612	0.4	1.1
国民健康保険特別会計 (事業勘定)	6,430,250	6,364,011	66,239	△ 1.0	0.1
国民健康保険特別会計 (直営診療施設勘定)	102,252	94,981	7,271	△ 6.2	△ 7.4
後期高齢者医療特別会計	1,073,887	1,046,577	27,310	3.0	1.4
介護保険特別会計 (保険事業勘定)	5,862,628	5,595,836	266,792	1.7	2.5
介護保険特別会計 (サービス事業勘定)	6,481	6,481	0	△ 19.2	△ 19.2
合計	39,396,186	37,887,949	1,508,237	△ 3.2	△ 3.3

■企業会計

(単位:千円・%)

会計名	収益的収支		資本的収支	
	収入	支出	収入	支出
水道事業会計 (対前年度増減率)	477,487 (△ 2.7)	439,629 (△ 5.4)	25,841 (△ 27.9)	370,902 (73.9)
下水道事業会計 (対前年度増減率)	1,846,452 (△ 0.4)	1,633,384 (2.7)	1,646,506 (17.4)	2,073,283 (9.9)

※資本的収入額が資本的支出額に不足する額は、消費税及び地方消費税資本的収支調整額並びに過年度分損益勘定留保資金等で補いました。



一般会計…行政における基本的な事業の会計(福祉、教育、道路整備など)

特別会計…一般会計と区別して設置すべきとされている事業の会計
(国民健康保険、介護保険など)

企業会計…独立採算の原則により特定の事業を経理する会計(水道事業、下水道事業)



歳入決算額 259億2,069万円
 歳出決算額 247億8,006万円

歳出

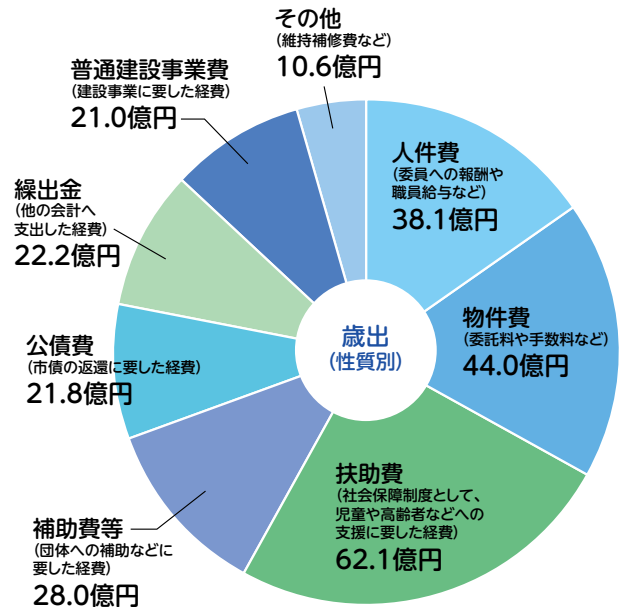
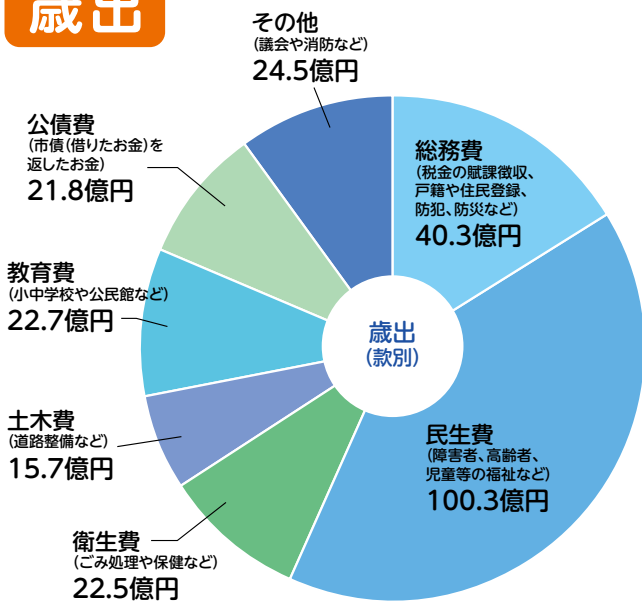

令和4年度の主な歳出事業

納涼祭実行委員会交付金およびあいさいさん祭り実行委員会交付金 (総務費) 1,205万円

各地区の納涼祭実行委員会およびあいさいさん祭り実行委員会へ交付金を交付しました。

子ども医療費助成事業 (民生費) 2億7,870万円

0歳から18歳までの方の入通院の医療費の自己負担額を助成しました。

発達支援センター建設事業 (民生費) 3億269万円

児童発達支援事業、保育所等訪問支援事業および相談支援事業等を行う発達支援センターを建設しました。(R2-4総額:5億1,010万円)

ごみ処理事業 (衛生費) 7億9,107万円

家庭から排出される廃棄物などの処理を適切に行いました。

小中学校給食費無償化等事業 (教育費) 2億3,681万円

市内小中学校の給食費を無償化しました。

基金残高・市債残高の推移

■基金(貯金)の推移

使いみちが自由な基金(貯金)
令和4年度末残高 56億7,778万円

・財政調整基金

使いみちが限定されている基金(貯金)
令和4年度末残高 136億8,032万円

・減債基金
・公共事業整備基金
・地域づくり振興基金
・農業集落排水事業等基金 など

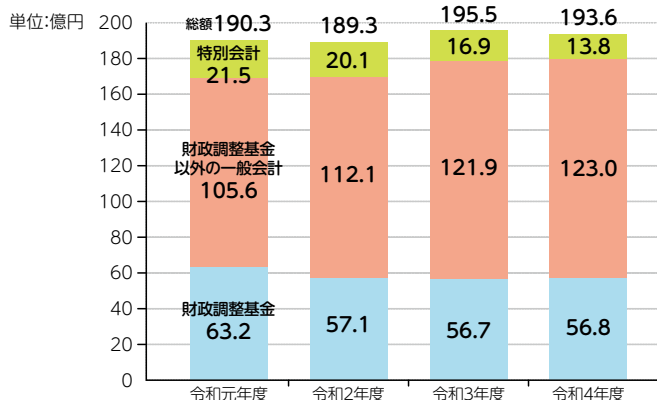

■市債(借金)の推移

主な市債

合併特例債
令和4年度末残高 58億507万円

合併後のまちづくりのために借り入れるもので、元利償還額(返済する元金と利子)のうち70%が普通交付税として措置されます。

臨時財政対策債
令和4年度末残高 96億496万円

交付税原資の不足分を、国に代わって市が借り入れをしているもので、元利償還額の100%が普通交付税として措置されます。

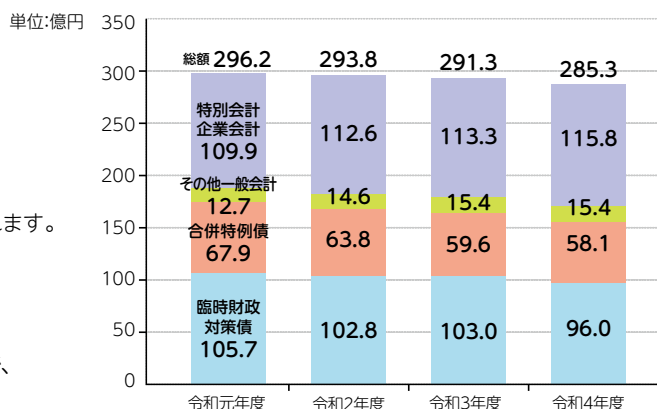

健全化判断比率・資金不足比率の公表

地方公共団体の財政の健全性に関する比率の公表が法律で定められています。健全化判断比率は、普通会計の赤字比率を表す「実質赤字比率」、特別会計・企業会計を含めた市全体の赤字比率を表す「連結実質赤字比率」、市の財政規模に対する公債費の比率を表す「実質公債費比率」、市債残高など将来負担すべき債務に対する市の収入や基金残高の比率を表す「将来負担比率」の4つの指標を算定します。資金不足比率は、その会計の債務や負債に対する基金や資産の比率を算定します。

令和4年度決算に基づく愛西市の健全化判断比率および資金不足比率について、すべての基準を下回る結果になりました。

■健全化判断比率

	実質赤字比率	連結実質赤字比率	実質公債費比率	将来負担比率
愛西市	— (赤字なし)	— (赤字なし)	4.5%	— (算定なし)
早期健全化基準値	12.76%	17.76%	25.0%	350.0%
財政再生基準値	20.00%	30.00%	35.0%	

※将来負担すべき債務の額に対し、収入や基金の充当可能財源の額が上回ったため、「将来負担比率」は算定がありません。

※早期健全化基準値を上回った場合には、財政健全化計画の策定や外部監査の要求の義務化が求められます。

※財政再生基準値を上回った場合は、上記に加え、市債発行が制約されます。

■資金不足比率

	資金不足比率	経営健全化基準
水道事業会計	—	20.00%
下水道事業会計	(資金不足なし)	

あいさいっ子相談室

(子ども家庭総合支援拠点・子育て世代包括支援センター)

誰が相談できるの？

- 愛西市にお住まいの方
- 18歳までのお子さんご家族の方どなたでも相談できます

どんな相談ができるの？

- 妊娠、出産、子育てに関すること
- お子さんの発達のこと
- 親子関係、夫婦関係
- 虐待に関することなど

相談の方法は？

- 電話や来所、必要に応じて家庭訪問 など



秘密は固く守ります。相談は無料です。

あいさいっ子相談室 ☎(55)7131

午前8時30分～午後5時15分 ※受付は午後5時まで
(月～金曜日 ※土・日曜日・祝日・年末年始は除く)

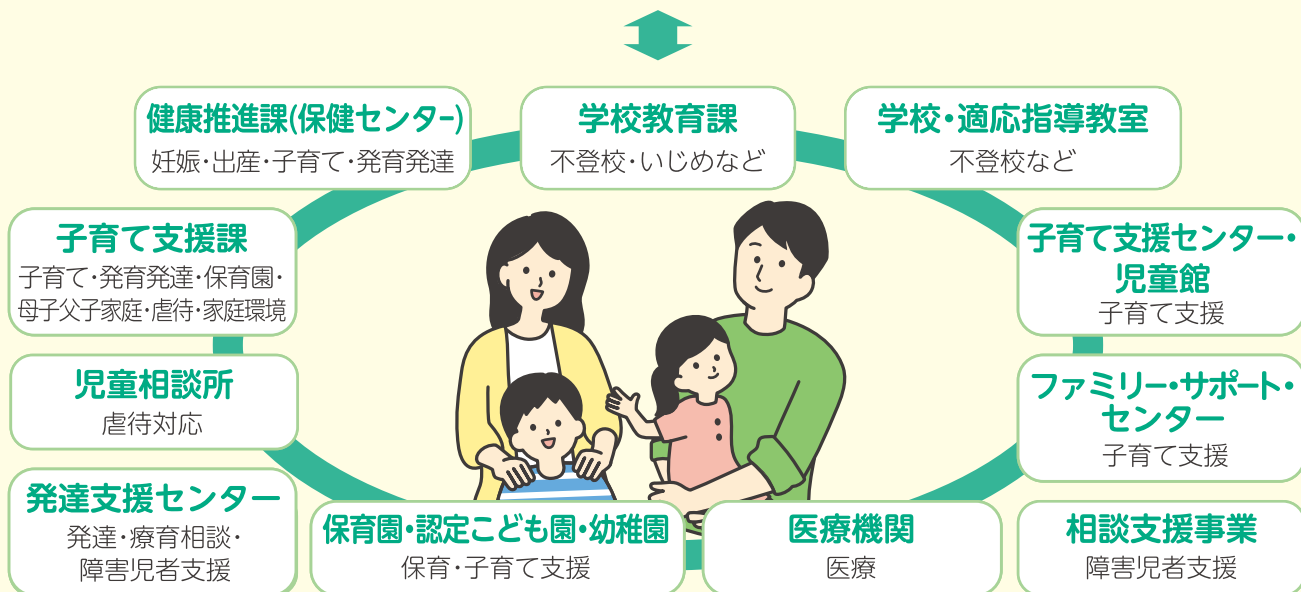

11月は児童虐待防止推進月間です ～児童虐待は社会全体で解決すべき問題です～

厚生労働省では、毎年11月を「児童虐待防止推進月間」と定め、家庭や学校、地域等の社会全般にわたり、児童虐待問題に対する深い関心と理解を得ることができるよう取り組んでいます。

身体的虐待: 殴る、蹴る、叩く、投げ落とす、激しく揺さぶる、やけどを負わせる、溺れさせる、家の外にしめだす など

性的虐待: 子どもへの性的行為、性的行為を見せる、ポルノグラフィの被写体にする など

ネグレクト: 乳幼児を家に残して外出する、食事を与えない、ひどく不潔なままにする、自動車の中に放置する、重い病気になっても病院に連れて行かない、他の人が子どもに暴力を振るうことなどを放置する など

心理的虐待: 言葉により脅す、無視する、きょうだい間で差別的な扱いをする、子どもの目の前で家族に対して暴力をふるう(DV)、子どもの目の前で激しい言い争いをする など

児童虐待防止推進月間 令和5年度 最優秀作品 「あなたしか 気づいてないかも そのサイン」
虐待に関する県の相談機関 ☎189(いちはやく) ※通話料無料



問 子育て支援課 ☎(55)7118

令和6年度市民活動支援公募事業補助金

～スタートアップ事業～



地域で活躍する みなさんを支援します!!



事業の目的

市民の皆さんが中心となって行う公益的な市民活動を応援するため、活動費用の一部を支援します。
この事業で愛西市が魅力的になる！という熱い思いを持った団体からのご応募をお待ちしています。

補助事業の概要

補助金額	補助対象経費の5分の4の額（上限10万円）
補助対象団体	次の要件をすべて満たしている市民活動団体 ・市民活動を行っている、または行う意思があると認められる5人以上の団体 ・市内に活動拠点を有し、市民活動の効果が市内で生じること ・組織の運営に関する規約、会則などの定めがあること
補助対象事業	市民活動団体が実施する公益的な活動で、その活動の自立性が認められる事業 ※国や他の地方公共団体から補助金などの交付を受ける事業、宗教活動や政治活動を目的とする事業などは認められません。
選考方法	市民活動支援公募事業補助金審査委員会における公開プレゼンテーション、ヒアリングによる審査

【募集期間】

12月8日(金)まで

事業内容について、**12月1日(金)までに**
必ず事前にご相談ください。

市ホームページに、補助金交付要綱（制度の概要）や申請書などを公開しています。

迷ったらまずは
ご相談ください



補助金活用団体の声



横井也有翁顕彰会（令和3年度から3年目）

主な事業：横井也有の功績・魅力の発信

- 補助金活用のきっかけは？
顕彰会の会員から広報あいさいに市民活動支援の補助金に関する記事が載っているという話を聞いたことがきっかけです。
- 補助金の活用先は？
主に講師謝礼金や会場使用料として活用しています。
- 今後の活用方針は？
今後、自立に向けて、会員の増加・運営に努めていきます。事業については、也有園視察や講演会への活用を考えています。

叙勲

木村静成氏に瑞宝双光章

木村静成氏(勝幡町)が瑞宝双光章を受章されました。氏は、多年にわたり財務行政事務に尽力されたことが認められ、今回の受章となりました。



寄附

明治安田生命保険相互会社 名古屋西支社様から

9月21日に、明治安田生命保険相互会社様から市事業に役立ててくださいと現金70万9千円の寄附をいただきました。ご意向のとおり活用させていただきます。

ありがとうございます。

愛西市ふるさと応援寄附金

9月1日から30日の間に、市外にお住まいの819人の方から総額1千877万1千円を「愛西市ふるさと応援寄附金」として受領いたしました。
心より感謝申し上げます。

募集

シルバー人材センター 今月の入会説明会

問 シルバー人材センター 佐屋支所

☎(69)5930

▼日時/11月15日(水)午後2時~

▼場所/シルバー人材センター 佐屋支所
(永和地区公民館内)

▼募集要件/60歳以上の愛西市民で、
心身ともに健康で働く意欲のある方

花壇ボランティア募集

問 都市計画課 ☎(55)7126

▼内容/緑化および地域のコミュニケーションの推進を図るため、親水公園で花の植え付けや管理をお手伝いしていただく「花壇ボランティア」を募集します。

▼申し込み/11月10日(金)までに所定の応募用紙に住所、氏名、連絡先を記入し、問い合わせ先へ(電話・FAX可)

応募用紙は、都市計画課に設置。市ホームページからダウンロード可。

▼活動(花の植え付け)

▼日時/11月18日(土) 午前9時~11時頃(小雨決行)

▼場所/親水公園内花壇

▼花の種類/パンジー(予定)

▼持ち物/シャベル、軍手、じょうろなど

※状況により、中止する場合があります。

令和6年度 家庭ごみ収集カレンダー広告募集

問 環境課 ☎(55)7114

▼募集発行物/令和6年度家庭ごみ収集カレンダー

▼媒体概要/A2サイズカラー印刷

※広報あいさい令和6年3月号と同時に全戸配布

▼対象期間/配布時~令和6年度中

▼広告数・規格/「令和6年度家庭ごみ収集カレンダー」の下3枠

1枠 縦5cm×横10cm 4色刷り

広告の掲載は、1事業者1枠

▼掲載料/1枠 7万円(税込)

(指定期日までに掲載料を納付)

※掲載料には広告デザイン料・製作費は含みません。事業者の負担で製作してください。

▼申込期間/12月1日(金)~20日(水)

午前8時30分~午後5時15分(土日曜日を除く)

▼申込方法/「愛西市広告掲載申込書」に、掲載する広告原稿を添付し、環境課へ提出してください。

※受付簿に申込者名を記載してください。なお、この受付簿は、申込期間中は閲覧ができることとします。ご了承ください。

▼広告の掲載決定/掲載基準に適合したもののうち、「愛西市広告掲載申込書」の受付日の早い広告を優先し、「家庭ごみ収集カレンダー」の左から順に掲載します。

サントクローズが家にやって来る♪ 商工会青年部が訪問家庭を募集!!

問 佐織八開地区にお住まいの方

市商工会本所 ☎(24)6122

佐屋・立田地区にお住まいの方

市商工会南支所 ☎(22)5611

▼日時/12月22日(金)午後6時以降

▼内容/サントクローズが訪問し、各家庭で用意されたプレゼントをサントクローズが手渡しします。

▼応募資格/市内在住で小学生以下のお子様がいる家庭

▼申し込み/11月6日(月)~17日(金)

の(土・日曜日は除く)午前9時30分~午後4時

▼募集件数/各地区10件

※申し込み多数の場合は抽選

▼申込方法/商工会にある申込用紙に必要事項を記入し、問い合わせ先へ。

水道メーターの検針員を募集しています

問 海部南部水道企業団 業務課

☎(32)3111

▼業務内容/奇数月の1日から20日の間に検針機器を用いて、水道メーターの検針を行います。

▼応募資格/

・年齢が20歳から60歳までの健康な方

・海部南部水道企業団の給水区域内、または近隣に居住する方

詳しくは、海部南部水道企業団のホームページまたは、海部南部水道企業団業務課にお問い合わせください。

くらし

母子家庭等自立支援給付金について

問子育て支援課 ☎(55)7118

ひとり親家庭の父または母が、就職に役立つ技能や資格の取得のため講習を受講する場合や、養成機関で修業する場合などに、給付金が支給されます。 ※講座を受講する前に、事前相談のうえ、講座の指定を受けることが必要です。 支給を希望される方はご相談ください。

▼対象者／ひとり親家庭の父または母で、児童扶養手当の支給を受けているか、または同等の所得水準にある方 ※末子の年齢が20歳未満

※過去に支給を受けたことがある方は対象となりません。

【自立支援教育訓練給付金】

雇用保険制度の教育訓練給付金の対象として厚生労働大臣が指定する講座の受講を修了した方に支給されます。

▼支給額／

① 一般教育訓練・特定一般教育訓練対象講座を受講する場合：対象講座の受講料の6割相当額(上限20万円、下限1万2千円)

※雇用保険制度で一般教育訓練給付金を受ける場合は、雇用保険制度での給付金との差額

② 専門実践教育訓練対象講座を受講する場合：対象講座の受講料の6割相当

額(上限40万円、下限1万2千円。2年以上受講する場合は、受講年数×40万円、上限160万円)

【高等職業訓練促進給付金】

就職に必要な資格を取得するために、1年以上養成講座で修業する方に支給されます。

▼対象資格／看護師(准看護師)・介護福祉士・保育士・理学療法士・作業療法士など

▼支給期間／修業期間の全期間(上限48か月)

※修業期間は、対象資格の取得のために必要な最小限度の期間とします。 ※修業期間の途中で申請された場合は、修業当初からのさかのぼり支給はできません。

▼支給額／

・ 市民税非課税世帯 月額10万円
・ 市民税課税世帯 月額7万500円

※養成機関における課程の修了までの期間の最後の12か月は4万円の加算があります。

高等職業訓練促進給付金を受給している方を対象に、入学準備金(上限50万円)や就職準備金(上限20万円)の貸付制度もあります。

この貸付金は、取得した資格を活かして一定期間修業を続け、支給要件を満たした場合に、償還が免除されます。

住宅支援資金について

問子育て支援課 ☎(55)7118

母子・父子家庭自立支援プログラムの方を受け、自立に向けて意欲的に取り組むひとり親家庭の方を対象に、入居している住宅の家賃の一部を無利子で貸し付ける制度があります。

▼対象者／次の①と②の両方に該当する方

① 児童扶養手当の支給を受けている方
② 母子・父子自立支援プログラムの策定を受けている方

▼貸付額／月額上限4万円
▼貸付期間／12か月

※この給付金には、償還免除の制度がありません。

【貸付実施機関】

愛知県母子寡婦福祉連合会
愛知母子・父子福祉センター

ひとり親家庭等高等学校卒業程度認定試験合格支援給付金について

問子育て支援課 ☎(55)7118

ひとり親家庭の父または母および児童が、高等学校卒業程度認定試験の合格を目指して対象講座を受講する場合に、給付金が支給されます。

※講座を受講する前に、事前相談のうえ、講座の指定を受けることが必要です。支給を希望される方はご相談ください。

▼対象者／ひとり親家庭の父または母

および児童で、父または母が児童扶養手当の支給を受けているか、または同等の所得水準にある方
※末子の年齢が20歳未満
※過去に支給を受けたことがある方は対象となりません。

※高等学校等就学支援金制度の支給対象となる方は対象となりません。

▼支給額／※通信制の場合

・ 受講開始時給付金：対象講座の受講料の4割相当額(上限10万円、下限4千円)

・ 受講修了時給付金：対象講座の受講料の5割相当額から受講開始時給付金の支給額を差し引いた額
(受講開始時給付金と合わせて上限12万5千円、下限4千円)

・ 合格時給付金：対象講座の受講料の1割相当額(受講開始時給付金、受講修了時給付金および合格時給付金を合わせて上限15万円)

※通学または通学・通信制併用の場合は上限額が変わりますので、お問い合わせください。

「愛知県最低賃金が、10月1日から時間額1,027円に改正されました」

問津島労働基準監督署 ☎(26)4155

愛知県内の事業所で働く常用、臨時、派遣、パート・アルバイトなどすべての労働者に適用されます。

詳しくは、津島労働基準監督署にお問い合わせください。

社会保険料控除を年末調整で行う方へ

問 国民健康保険税・後期高齢者医療保険料について

保険年金課 ☎(55)71119
介護保険料について
高齢福祉課 ☎(55)71116

令和5年中に納めていただいた国民健康保険税・後期高齢者医療保険料・介護保険料納付額確認書を令和6年1月下旬に送付する予定です。

年末調整が必要な方は、問い合わせ先または各支所で申請していただければ事前に交付することができません。

ただし、老齢・退職年金などからの特別徴収分は、年金の源泉徴収票に含まれますので、年末調整で給与の源泉徴収票に含めることはできません(納付額確認書は発行できません)。

▼申請に必要なもの／

来庁される方の身分証明書(本人確認)

【1点で確認できるもの】
運転免許証・マイナンバーカード・在留カード・特別永住者証明書・旅券など

【2点(2種類)で確認できるもの】

被保険者証・年金証書・キャッシュカード・預貯金通帳・診察券など

※別世帯の方が申請される場合は委任状が必要です。

带状疱疹ワクチン接種費用の助成が始まりました

問 健康推進課 ☎(28)58333

带状疱疹は、加齢や疲労などによる免疫力の低下をきっかけに発症することが多い疾患です。令和5年10月1日以降の接種を対象に、接種費用の一部を助成します。

▼対象／接種日に市に住民票があり、50歳以上の方

▼対象ワクチンおよび助成金額／

ワクチンの種類	生ワクチン	不活化ワクチン
	乾燥弱毒生水痘ワクチン(ビケン)	乾燥組換え带状疱疹ワクチン(シングリックス)
接種回数	1回	2回
助成金額(上限)	4,000円	1回あたり5,000円

※どちらかのワクチン接種の助成を生涯に1度のみ(生ワクチン1回接種または不活化ワクチン2回接種のいずれか)

▼申請方法／

令和5年10月1日以降に接種を受けたことを証明できる領収証の原本および接種記録が確認できる書類と振込先の分かるものをお持ちのうえ、健康推

進課(佐屋保健センター)に申請(領収日から1年以内)してください。詳しくは市ホームページをご覧ください。



あいちワーク・ライフ・バランス推進運動2023

問 県労働福祉課

☎052(954)6360

県や労使団体などで構成する「あいちワーク・ライフ・バランス推進協議会」では、仕事と生活の調和が実現した社会を目指して「あいちワーク・ライフ・バランス推進運動」を実施し、定時退社や年次有給休暇など休暇を取得しやすい職場環境づくりなどの8つの取り組みにご賛同いただける事業所を募集しています。

▼対象／県内の企業・団体・事業所

▼申込期限／11月30日(木)

詳しくは県ホームページをご確認ください。



この運動の一環として、11月第3水曜日を「愛知県内一斉ノー残業デー」として定め、働き方を見直す契機となるよう普及啓発に取り組んでいます。11月15日(水)は、効率的に仕事を進めて定時に退社し、趣味や家族との団らんなどの時間をお過ごしください。

愛知県中小企業男性育児休業取得促進奨励金のご案内

問 愛知県労働福祉課

☎052(954)6360

▼支給対象／県内に本社(主たる事務所)を有し、常時雇用する従業員数が300人以下の法人または個人事業主

▼主な支給要件／男性従業員が令和5年4月1日以降に育児休業(出生時育児休業を含む)を開始し、通算14日以上の育児休業を取得後、原職などに復帰していること

▼支給額／通算14日以上:50万円
通算28日以上:100万円

▼申請受付期間／令和6年3月31日(日)まで(必着)

詳細は、「あいちイクメン・イクボス応援サイト」をご確認ください。



八開診療所の臨時休診のお知らせ

問 八開診療所 ☎(37)0351

医師不在のため臨時休診いたします。ご理解と協力をお願いします。

休診日／11月13日(月)・27日(月)
場所／国民健康保険八開診療所
(江西町宮西43番地)

(江西町宮西43番地)

個人事業税第2期分の納付をお忘れなく

問 西尾張県税事務所 課税第一課

県民税・事業税第二グループ

☎0586(45)3169

□https://www.pref.aichi.jp/soshiki/zeimu/

個人事業税の第2期分の納期限は11月30日(木)です。

第2期分の納付書は、8月にお送りした納税通知書に同封しておりますので、次のいずれかの方法で納付してください。なお、納付書を紛失された方は管轄の県税事務所へお問い合わせください。

▼納付場所および納付方法▼

- ・金融機関、県税事務所の窓口
- ・コンビニエンスストア、M M K 設置店
- ・Pay easy(ペイジー)に対応したインターネットバンキングまたはATM
- ・インターネット環境でのクレジットカードによる納付
- ・スマートフォン決済アプリによる納付

※コンビニエンスストアおよびM M K 設置店による納付については、納付書の納付金額が30万円以下のものに限ります。

▼その他／領収証書が必要な方は、金融機関(ゆうちょ銀行を除く。)の窓口、県税事務所の窓口またはコンビニエンスストア、M M K 設置店で納付してください。

また、納付には便利で安全な口座振

替の制度もあります。ご希望の方は口座を開設している金融機関の窓口で手続をしてください。

家屋の新増築・取り壊し・用途変更について、お知らせください

問 税務課 ☎(55)7122

固定資産税は、毎年1月1日(賦課期日)現在で、土地・家屋 償却資産を所有している方が、その資産の所在する市町村に納めていただく税金です。

建物(車庫・物置・サンルームなどを含む)の新増築・取り壊し・用途の変更をすると、税額が変わる場合があります。正しい課税をするために、令和5年中に新増築などをされた方、または予定のある方はお電話などでお知らせください。

※用途変更とは、「住宅」「店舗」「工場」など実際使用している用途から、使用を変更することです。



税を考える週間(11月11日から17日)

これからの社会に向かって

期間中、国税庁ホームページで様々な情報を提供しています。

詳しくは、国税庁ホームページをご覧ください。

https://www.nta.go.jp

税を考える週間

浄化槽をお使いの皆さまへ

問 海部県民事務所環境保全課

☎(24)2131

浄化槽は微生物の働きで、し尿や生活雑排水(台所や洗濯から発生する汚水)をきれいになります。維持管理を正しく行わないと機能が低下し、川や海などの水質汚濁の原因となつてしまいます。維持管理の内容は「法定検査・保守点検・清掃」の3つです。必ず実施しましょう。

▼法定検査／一般社団法人愛知県浄化槽協会にお申し込みください。

☎052(481)7160

▼保守点検・清掃／実施可能な業者は左記二次元コードから確認または、海部県民事務所環境保全課にお問い合わせください。



全国一斉「女性の権利ホットライン」強化週間の実施について

問 名古屋法務局人権擁護部

☎052(952)8111(内線1483)

D V、ストーカー、セクハラ・パワハラ・モラハラなどのハラスメント行為など、女性をめぐる様々な人権問題について、強化週間を設けて相談に応じます。相談内容の秘密は固く守られますので、お気軽にご相談ください。

▼期間／11月15日(水)～21日(火)

▼時間／午前8時30分～午後7時
ただし、11月18日(土)・19日(日)は午前10時～午後5時

▼相談専用電話／女性の権利ホットライン ☎0570(070)810

秋季全国火災予防運動

問 消防本部予防課 ☎(26)1109

11月9日(木)から15日(水)まで秋の火災予防運動が実施されます。

この運動は、火災が発生しやすい時季を迎えるにあたり、火災予防意識の一層の普及を図り、火災の発生を防止し、住宅火災での高齢者を中心とする死者の発生を減少させるとともに、皆さんの大切な生命や財産を守ることを目的として全国的に実施されます。

【火災予防運動中の主な内容】

- ・消防自動車による消防署・消防団の防火宣伝
- ・セシナ機による空からの防火宣伝
- ・大型店舗などの立入検査
- ・市内学校で校内放送による防火啓発
- ・消防団によるサイレン吹鳴(午後8時)

・枯草除去のお願い



11月の平日夜間・休日診療

●平日夜間および休日診療に関するお問い合わせは、消防署または救急医療情報センターへおたずねください。

愛西市消防本部 …… ☎(26)1100 救急医療情報センター …… ☎(26)1133

海部地区急病診療所 津島市義原町字郷西37 ☎(25)5210
病状などのお問い合わせは、受付時間内に直接お電話してください。

- ◆大切なお知らせ◆
- ・診療日及び時間帯について、下記のとおり変更しております。
 - ・保険証を必ずご持参ください。
 - ・発熱がなくても必ず電話連絡をしてください。

内 科	日曜日・祝日・休日	午前 9 時～11 時30分 午後 1 時～ 4 時30分
小児科	日曜日・祝日・休日	午前 9 時～11 時30分 午後 2 時～ 4 時30分

☑ <http://amaq.sakura.ne.jp> (お気軽にアクセスしてください)

くすり安心電話をご利用ください!

津島海部薬剤師会会員が薬の相談に応じます。

夜 間：午後 9 時～午前 0 時

☎ 090 (2136) 3858

※つながりにくい場合は、時間を置いておかけ直してください。

休 日 診 療〈外科〉

◎診療時間/日曜日・祝日…午前9時～午後5時

※午後5時以降は、消防本部☎(26)1100へおたずねください。

外科専門外の患者さんは、お断りする場合があります。

日(曜)	病院名	電話番号	住所
3(祝)	わたり整形外科	052(449)6699	あま市甚目寺権現79-1
5(日)	彦坂外科	0567(25)8355	津島市東愛宕町3-93-1
12(日)	つつみ整形外科クリニック	0567(97)0223	蟹江町学戸2-120
19(日)	たなか整形外科リウマチクリニック	0567(65)5353	弥富市綱浦町車東13
23(祝)	もりや整形外科	052(445)3711	あま市新居屋辻畑49
26(日)	森整形外科クリニック	052(445)5050	あま市七宝町桂深田60

問 収納課 ☎(55)7121

問 下水道課 ☎(55)7124

問 上水道課 ☎(55)7146

令和5年度納税月別予定表

■市税などは納期限までに納付しましょう（口座振替をご利用の方は、振替日の前日までに口座にご入金ください）。

月分	税目	市県 民税 (普通徴収)	固定 資産税	国民 健康保険税 (普通徴収)	介護 保険料 (普通徴収)	後期 高齢者 医療保険料 (普通徴収)	上下水道料金 (佐織地区) 上水道料金 (八開地区)	農業集落排水 処理施設等 使用料・維持 管理分担金	公共下水道 受益者 負担金等	その他	納期限
4月			1期分		1期分		2・3月分	2・3月分			5月1日
5月										軽自動車税(種別割)	5月31日
6月	1期分				2期分		4・5月分	4・5月分			6月30日
7月			2期分	1期分		1期分					7月31日
8月	2期分			2期分	3期分	2期分	6・7月分	6・7月分	1期分		8月31日
9月				3期分		3期分					10月2日
10月	3期分			4期分	4期分	4期分	8・9月分	8・9月分	2期分		10月31日
11月				5期分		5期分					11月30日
12月			3期分	6期分	5期分	6期分	10・11月分	10・11月分	3期分		令和6年1月4日
令和6年1月	4期分			7期分		7期分					1月31日
2月			4期分	8期分	6期分	8期分	12・1月分	12・1月分	4期分		2月29日
3月				9期分		9期分					4月1日

注1 納期限は原則としてその月分の月末ですが、金融機関などが休みのときは繰り下げた直近の営業日です。

注2 上下水道料金のうち、下水道料金は佐織地区で公共下水道に接続された方に限ります。佐屋地区で公共下水道に接続された方は海部南部水道企業団の水道料金と併せて請求されています。

注3 佐屋・立田地区の方の農業集落排水処理施設等使用料は、令和5年4・5月分から海部南部水道企業団の水道料金と併せて請求されています。

◎市税などの納付は、口座振替をご利用ください。※【納期限の2か月前まで】にお申し込みください。

口座振替取扱金融機関

- | | | | | |
|-----------|---------|--------------|-------------|---------|
| ☆三菱UFJ銀行 | ☆愛知銀行 | ☆あいち海部農業協同組合 | ☆いちい信用金庫 | ☆大垣共立銀行 |
| ☆桑名三重信用金庫 | ☆三十三銀行 | ☆十六銀行 | ☆中京銀行 | ☆東海労働金庫 |
| ☆名古屋銀行 | ☆尾西信用金庫 | ☆百五銀行 | ☆ゆうちょ銀行・郵便局 | |

口座振替申し込み場所 収納課、各支所および各取扱金融機関

※市外の取扱金融機関をご利用の際は各担当課までご連絡ください。「愛西市市税等預金口座振替依頼書(自動払込利用申込書)」を郵送させていただきます。

- ・行事名後の丸囲みの数字は、広報紙の該当ページ番号（例：①は1ページ）
- ・四角囲みの数字は、過去の広報紙に掲載していることを表示（例：10月は10月号）
- ・予…予約制 申…申込開始日
- * 時間など詳細はページ番号を参照してください。

※ごみは、当日午前8時までに出してください。

木 THU	金 FRI	土 SAT
<p>2</p> <p>保 10か月児相談(佐織) ②④ 永 おしゃれで実用的! スマホショルダー 10月 ②⑥ 申</p> <p>可燃ごみ</p>	<p>3 文化の日</p> <p>9:30 文化祭・図書館まつり 10月 ⑥ ⑦ 図 10:00 おはなし会(中央) ②⑤</p> <p>廃乾電池回収日(佐屋・立田地区)</p> <p>カン</p>	<p>4</p> <p>9:30 文化祭・図書館まつり 10月 ⑥ ⑦ 図 10:00 おはなし会(中央) ②⑤</p> <p>廃乾電池回収日(佐屋・立田地区)</p> <p>ビン</p>
<p>9</p> <p>保 2歳児歯科健康診査(佐織) ②④ 休館 図書館</p> <p>可燃ごみ</p>	<p>10</p> <p>公 木製の鍋敷・コースターの制作 ②③ 申</p> <p>紙・布</p>	<p>11</p> <p>図 10:00~11:30 移動図書館「めぐりん」</p>
<p>16</p> <p>保 離乳食教室(佐屋) ②④ 予</p> <p>可燃ごみ</p>	<p>17</p> <p>紙・布</p>	<p>18</p> <p>公 木の葉でつくるクリスマスツリー ②③ 申 14:00安心安全なまちづくり 市民大会(文化会館) ②③</p> <p>廃乾電池回収日(佐織・八開地区)</p> <p>ビン</p>
<p>23 勤労感謝の日</p> <p>保 3歳児健康診査(佐屋) ②④ 休館 公民館・佐織図書館</p> <p>可燃ごみ</p>	<p>24</p> <p>保 3歳児健康診査(佐屋) ②④ 休館 公民館・佐織図書館</p> <p>紙・布</p>	<p>25</p> <p>図 10:00~11:30 移動図書館「めぐりん」 保 パパママ教室(佐屋児童館) ②④</p>
<p>30</p> <p>保 2歳6か月児歯科健康診査(佐屋) ②④</p> <p>可燃ごみ</p>	<p>12/1</p> <p>公 つくって味わうご当地めし ②③ 申</p> <p>カン</p>	<p>2</p> <p>ビン</p>

ごみ分別促進アプリ 「さんあ〜る」 配信中!



施設案内

- 市役所
☎ 0567(26)8111
FAX 0567(26)1011
- 保 佐屋保健センター
☎ 0567(28)5833
FAX 0567(28)8001
- 文 文化会館
☎ 0567(28)3000
FAX 0567(28)3017
- 公 佐織公民館
☎ 0567(26)1123
FAX 0567(26)4674
- 永 永和地区公民館
☎ 0567(31)0004
- 図 図書館
中央図書館
☎ 0567(28)7760
佐織図書館
☎ 0567(26)1145
- 体 体育館
親水公園総合体育館
☎ 0567(32)5455
立田体育館
☎ 0567(24)3637
佐織体育館
☎ 0567(24)3837
- 八開診療所
☎ 0567(37)0351

11 November.

このページはそのまま取り外し、壁などに貼ってご活用ください。



日 SUN	月 MON	火 TUE	水 WED
<p>10/29</p> <p>10:00 あいさいさん祭り 10月 ②～⑤</p>	<p>30</p> <p>保 9:30～10:45 すくすくひろば(佐織) 10月 ②</p> <p>休館 文化会館・公民館・図書館・体育館 休診 八開診療所</p> <p>可燃ごみ</p>	<p>31</p> <p>プラごみ</p>	<p>11/1</p> <p>保 1歳6か月児健康診査(佐織) ④</p> <p>手話 社会福祉課窓口 9:00～16:00 延長 市民課関係窓口 17:15～19:00</p> <p>粗大ごみ</p>
<p>5</p> <p>9:30 文化祭・図書館まつり 10月 ⑥ ⑦ ☎ 10:00 おはなし会(中央) ④ ☎ 14:00 えいごのおはなし会(中央) ④</p>	<p>6</p> <p>休館 文化会館・公民館・図書館・体育館</p> <p>可燃ごみ</p>	<p>7</p> <p>保 9:30～10:45すくすくひろば(佐屋) ④</p> <p>プラごみ</p>	<p>8</p> <p>保 3歳児健康診査(佐織) ④</p> <p>手話 社会福祉課窓口 9:00～16:00 延長 市民課関係窓口 17:15～19:00 マイナンバーカード交付(予約制)</p> <p>不燃ごみ</p>
<p>12</p> <p>8:00ごみゼロ運動(市内全域) ☎ 10:00 おはなし会(佐織) ④</p> <p>開庁 市民課関係窓口 8:30～12:00 マイナンバーカード交付(予約制)</p>	<p>13</p> <p>休館 公民館・図書館・体育館 休診 八開診療所</p> <p>可燃ごみ</p>	<p>14</p> <p>☎ 歴史・文化講座 「市内名所・旧跡巡り」 ④ 申</p> <p>プラごみ</p>	<p>15</p> <p>保 マタニティ教室(出産編) ④ 公 ギターを弾こう!Vol.2 ④ 申</p> <p>手話 社会福祉課窓口 9:00～16:00 延長 市民課関係窓口 17:15～19:00</p> <p>※戸別粗大ごみ 予</p>
<p>19 食育の日 家庭の日</p>	<p>20</p> <p>休館 文化会館・公民館・図書館・体育館</p> <p>可燃ごみ</p>	<p>21</p> <p>プラごみ</p>	<p>22</p> <p>手話 社会福祉課窓口 9:00～16:00 延長 市民課関係窓口 17:15～19:00 マイナンバーカード交付(予約制)</p> <p>不燃ごみ</p>
<p>26</p> <p>公 親子deクリスマスケーキづくり ④ 申 ☎ クリスマス会 ④ 申</p>	<p>27</p> <p>保 9:30～10:45すくすくひろば(佐織) ④</p> <p>休館 公民館・図書館・体育館 休診 八開診療所</p> <p>可燃ごみ</p>	<p>28</p> <p>プラごみ</p>	<p>29</p> <p>手話 社会福祉課窓口 9:00～16:00 延長 市民課関係窓口 17:15～19:00</p>

11月暮らしの相談日

相談名	日時	場所	問い合わせ
行政相談	2日(木) 午後1時30分～3時30分	佐織庁舎 2階 会議室	総務課 ☎(55)7120
	17日(金) 午後1時30分～3時30分	市役所 北館 2階 相談室	
	12月1日(金) 午後1時30分～3時30分	佐織庁舎 2階 会議室	
消費生活相談	【センター相談】 月～金曜日(祝日、年末年始除く)午前9時～午後4時30分	県海部総合庁舎 1階 南側	海部地域 消費生活センター ☎(23)0150
	【出張相談】 要予約	相談対象地域の市町村役場	
人権相談	7日(火) 午前10時～11時30分	立田庁舎 相談室	社会福祉課 ☎(55)7115
	12月5日(火) 午前10時～11時30分	佐織庁舎 相談室	
年金相談 (※欄外参照)	14日(火) ①午前10時～正午②午後1時～3時 (注意)受付定員に限りがあります。相談時間が1人約20分のため、 相談が完了しない場合があります。ご了承ください。	佐織庁舎 2階 第1会議室	保険年金課 ☎(55)7119
弁護士による 法律相談 (要予約)	10日(金) 午後1時30分～3時30分	佐織総合福祉センター 2階 図書室	市社会福祉協議会 ☎(37)3313
	17日(金) 午後1時30分～3時30分	立田庁舎 1階 第1会議室	
	24日(金) 午後1時30分～3時30分	八開総合福祉センター 1階 相談室	
	12月1日(金) 午後1時30分～3時30分	市役所 北館 1階 相談室	
	12月8日(金) 午後1時30分～3時30分	佐織総合福祉センター 2階 図書室	
司法書士相談 (相続・登記関係) (要予約)	16日(木) 午後1時～3時	八開総合福祉センター 相談室	市社会福祉協議会 ☎(37)3313
	12月21日(木) 午後1時～3時 ※12月分の予約は、12月1日(金)から受付開始	市役所 北館 1階 相談室	
行政書士による 行政手続き相談 (要予約)	22日(水) 午後1時～3時	八開総合福祉センター	市社会福祉協議会 ☎(37)3313
	12月27日(水) 午後1時～3時	市役所 北館 1階 相談室	
健康相談	14日(火)・28日(火) 午前9時30分～11時30分	佐屋保健センター	健康推進課 ☎(28)5833
こころの健康相談 (要予約)	16日(木) 午後1時30分～3時30分	佐屋保健センター	健康推進課 ☎(28)5833

※14日(火)年金相談:午前8時30分から相談会場付近で整理番号札を配布します。受付定員は①午前4人②午後4人です。年金相談では、相談者の身分証明書が必要です。相談者が代理人であるときは、委任状および代理人の身分証明書が必要です。

愛西データファイル

総人口	61,164人	(△44)
男	29,911人	(△17)
女	31,253人	(△27)
世帯数	24,259世帯	(+19)

10月1日現在、()は前月比

App Store からダウンロード
Google Play でダウンロード

マチを好きになるアプリ
広報あいさい配信中

愛西市のお知らせをアプリを通じてスマートフォンやタブレットにお届けします。

マチイロに関する問い合わせは 株式会社ジチタイワークス ☎092(716)1404 まで

防災無線テレフォンサービス

防災無線が聞き取れないときなどにご利用ください。
放送内容を確認できます。

☎(26)0202

ご利用ください 音声の広報

ボランティア団体の協力を得て音声の広報をご用意しています。
ご利用される場合は、秘書広報課へご連絡ください。

お知らせ

暮らしに便利

ハイノ119番です

健康ガイド

スポーツ

イベント

子育て1・2・3

まちかどtopics

「エコモビ実践キャンペーン2023」
参加企業・団体など募集中！

問 愛知県都市・交通局交通対策課

☎ 052(954)61255

愛知県では、「エコモビリティライフ（エコモビ）」（クルマと公共交通、自転車、徒歩などをかきこく使い分けるライフスタイル）推進の取組として、県内の企業・団体などを対象に、期間中エコ通勤などに取り組んでいただく「エコモビ実践キャンペーン」を実施します。

▼実施期間／11月16日（木）～12月15日（金）

※12月6日（水）は県内一斉「エコ通勤デー」

▼取組内容／県内一斉「エコ通勤デー」参加、エコ通勤の推進、環境に配慮した自動車利用の推進など

内容の詳細や参加登録などについては「エコモビ」Webサイトをご覧ください。（「エコモビ」実践」で検索）

※参加登録企業などの名称・所在市区町村は県ホームページなどへ掲載（掲載可と回答した企業などのみ）。

子ども・若者育成支援
県民運動強調月間

11月1日（水）～30日（木）

スローガン
「育てよう」

自分に勝てる子 負けないう子

必要な方へ生理用品を無償配布します

生理用品の入手が困難な方を支援するため、災害用に備蓄している生理用品を無償配布します。

- ▶配布内容／生理用ナプキン（昼用）1パック（30枚入り×2個）※1人につき1パック
- ▶配布個数／200パック
- ▶配布期間／11月1日（水）から ※なくなり次第終了します。

平日：午前8時30分～午後5時15分

- ▶配布場所／①市役所1階 社会福祉課・子育て支援課 ②立田・八開・佐織支所 ③佐屋保健センター

- ▶配布方法／①～③の窓口、女性用トイレおよび市役所総合案内に設置してある「専用カード」を配布場所でご提示ください。※生理用品が必要であることを声に出さなくても大丈夫です。

問 危機管理課 ☎(55)7130

専用カード見本

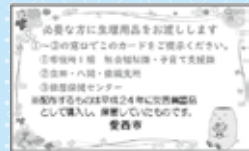

ごみゼロ運動

- ▶日時／11月12日（日） 午前8時～9時（小雨決行）

- ▶場所／市内全域

- ▶その他／ごみを集める袋は参加者各自でご用意ください。

集めたごみは、決められた集積場所で指定袋に分別して入れてください。

※発熱等体調不良がある場合は参加を見合わせていただくようお願いいたします。

※**ごみゼロ運動では、家庭のごみを持ち込まないでください。**

中止について（中止の場合は順延はありません）

中止の場合は、当日午前6時ごろに、総代への電話連絡のほかごみ分別アプリ「さんあ～る」・市民向け防災メールによる通知および午前6時30分から7時の間にFMななみによるラジオ放送でお知らせします。なお、実施直前の天候悪化により、実施することが適切でないと総代が判断された場合は、町内限定で中止となる場合があります。



問 環境課 ☎(55)7114

事業者の皆様へ

消費税のインボイス制度 登録要否相談会・説明会のご案内

要事前予約
参加無料

10月1日から、インボイス制度が開始しました。

事業者の皆様には、インボイス制度について理解を深めていただき、インボイス制度に必要な準備を進めていただくため、インボイス制度説明会を開催します。

また、インボイス発行事業者の登録をするかどうか悩んでいる方を対象に登録要否相談会を開催しますので、ぜひご参加ください。

登録要否相談会

インボイス発行事業者の登録をするかどうか悩んでいる方向けに、登録の考え方や事業の状況に応じて必要な情報などを個別にご案内します。

※相談時間は約30分です。開始時間は、ご予約の際にご案内します。

日時	開催場所	問い合わせ先
11月13日(月) 12月4日(月) 午前9時～午後4時	津島税務署 津島市良王町二丁目31-1	津島税務署 ☎(26)2161(代表) 個人課税第一部門(内線412) 法人課税第一部門(内線612)

インボイス制度説明会

インボイス制度の概要、売手・買手側の注意点、登録申請の方法などについて説明します。

日時	開催場所	定員	問い合わせ先
11月20日(月) 12月7日(木) 午前10時～11時30分	津島税務署 (別館2階 大会議室) 津島市良王町二丁目31-1	各回 25人	津島税務署 ☎(26)2161(代表) 個人課税第一部門(内線412) 法人課税第一部門(内線612)

インボイス制度説明会(消費税の仕組みから知りたい方向け)

インボイス制度説明会の内容に加えて、消費税の基本的な仕組みなどについて説明します。

日時	開催場所	定員	問い合わせ先
11月20日(月) 12月7日(木) 午後2時～3時30分	津島税務署 (別館2階 大会議室) 津島市良王町二丁目31-1	各回 25人	津島税務署 ☎(26)2161(代表) 個人課税第一部門(内線412) 法人課税第一部門(内線612)

●インボイス制度説明会などにご参加いただく方へ

○会場収容人数の都合上、事前予約制としますので、事前に問い合わせ先まで申し込みをお願いします。

○代表電話にお問い合わせいただく際は、自動音声案内にしたがって、「2」を選択してください。

○駐車場の施設が限られていますので、車でのご来場はご遠慮ください。

○個人事業者の方は、

①スマートフォン、②マイナンバーカードおよび暗証番号、③利用者識別番号および暗証番号がわかるものをご持参いただければ、その場でe-Taxによる登録申請ができます。

●説明会開催日程など

説明会開催日程などの最新情報は
こちらをご覧ください。



●インボイス制度特設サイト

インボイス制度について、詳しい
情報などはこちらをご覧ください。



健康ガイド



= 保健センターからのお知らせ =

問健康推進課(佐屋保健センター)
☎(28)5833 ㊟ <https://www.city.aisai.lg.jp/>
ご不明な点は、お問い合わせください。

<高齢者インフルエンザ予防接種>

対象	接種場所	接種回数	接種料金	備考
接種日に満65歳以上で接種を希望される方	愛西市、津島市、 弥富市、あま市、 海部郡の指定医療機関	1回	1,200円	【接種期間】 令和6年1月31日(水)まで ・ 予診票などの個人通知はしません。 ・ 事前に医療機関への予約が必要な場合があります。 ・ 詳細は、広報10月号同時配布の「 <u>高齢者インフルエンザ予防接種のお知らせ</u> 」をご覧ください。
満60歳以上65歳未満の方で、心臓、腎臓、呼吸器に障害のある方(身体障害者手帳1級程度)またはヒト免疫不全ウイルスにより免疫の機能に障害のある方				

<高齢者肺炎球菌の予防接種>

対象	接種場所	接種回数	接種料金	備考
①令和5年4月2日～令和6年4月1日の間に65歳、70歳、75歳、80歳、85歳、90歳、95歳、100歳の誕生日を迎える方で接種を希望される方	愛西市、津島市、 弥富市、あま市、 海部郡の指定医療機関	1回	2,000円	①の対象の方には、4月に「高齢者肺炎球菌予防接種券」と案内を送付しました。②の対象の方は、手続きが必要です。お問い合わせください。 ※事前に医療機関への予約が必要です。 ※過去に接種したことのある方は対象外
②満60歳以上65歳未満の方で、心臓、腎臓、呼吸器に障害のある方(身体障害者手帳1級程度)またはヒト免疫不全ウイルスにより免疫の機能に障害のある方				

<大人の風しんワクチン接種費用の助成について>

市内在住で、妊娠を予定または希望している女性(妊娠中の方を除く)で、風しんの抗体価が低いと判定された方に対し、風しんワクチンまたは麻しん風しん混合ワクチンの接種費用の一部を助成します。

なお、風しんの抗体検査は、愛知県が費用助成を行っています。(ただし、対象者に条件があります。)抗体検査については津島保健所にお問い合わせください。

<風しん抗体検査および予防接種クーポンについて>

風しん抗体保有率の低い昭和37年4月2日から昭和54年4月1日生まれの男性を対象とした抗体検査および予防接種が令和6年度まで実施期限が延長されました。対象の方には令和4年6月にクーポン券を発送しました。愛西市に転入された方やクーポン券を紛失された方は健康推進課へお問い合わせください。

<特別の理由による任意予防接種費用の助成について>

骨髄移植手術などにより、接種済みの定期予防接種の予防効果が期待できないと医師に判断された方に対して、再接種にかかる費用の助成をしています。再接種の前に健康推進課で手続きが必要です。

※愛知県広域予防接種について

子どもおよび大人の予防接種について、疾病や里帰りなどの事情がある場合、海部・津島地区以外の医療機関(愛知県内の広域予防接種協力医療機関)で接種することができます。事前に手続きが必要ですので、あいち電子申請・届出システムから手続きをしてください。

あいち電子申請・届出システムはこちらから→





野菜をしっかりと食べよう!



野菜摂取量の目標値は 1日350g以上です!



(1日の目安量です)

令和元年国民健康・栄養調査の結果によると、愛知県の野菜摂取量は**306g**で、目標値を下回っています。都道府県別野菜摂取状況においても平成24年は**全国最下位**、平成28年も**下位群**の状況であるため、野菜摂取量を増やす必要があります。

野菜には**ビタミン類、ミネラル、食物繊維**が多く含まれています。このような栄養素を含む野菜を適量摂取することで、脳卒中や心臓病、がんなどにかかるリスクが下がるといわれています。

◎野菜をたくさん食べるには

★かさを減らす

野菜は、かさが多いため満腹感を与えてくれますが、反対にたくさんは食べにくいということがあると思います。そのため、加熱をしてかさを小さくし、食べやすくしましょう。



★主菜に付け合わせをつける

主菜とは、肉や魚、卵、大豆・大豆製品といった食事の中心となるおかずのことをいいます。主菜に付け合わせをつけることで、1日の野菜量を増やしましょう。簡単に用意することができるミニトマトやきゅうりなどが手軽です。



参考：・野菜、食べていますか?-e-ヘルスネット-厚生労働省
・+70gの野菜で食生活を見直そう

問 健康推進課(佐屋保健センター) ☎(28)5833



歯の健康講座

人は口から老いる オーラルフレイルとは? (前編)

WHO(世界保健機関)は「健康とは肉体的にも、精神的にも、そして社会的にも、すべてが満たされた状態」としていますが、フレイルはそれらを失って要介護が目前の状態だと言えるでしょう。

その最初の入り口が、最近では「口の機能の衰え」ということが明らかとなり、とても重要視されています。

研究によりますと、現在の歯の数が20本未満、舌を器用に動かす能力の低下、咀嚼する能力の低下、舌の押す力(舌圧)の低下、半年前より硬い物が噛み

にくい、お茶や汁物でむせることがある。この6項目をチェックして3項目以上に該当する人は、「オーラルフレイル」と診断されます。

オーラルとは口のこと、つまり口のフレイルであり、口の機能の低下と言えます。オーラルフレイルと診断された人の数年後を見ると、このようなことがわかりました。身体的フレイル状態になる人は2.4倍、サルコペニア(筋量と筋力の低下)は2.1倍、要介護認定は2.4倍、総死亡率は2.1倍となっています。

元気な高齢者、約2千人を約3年半にわたり追跡した調査です。

信憑性はとても高く、**オーラルフレイルを避けることが全身のフレイル予防にもつながります。**

口腔内を健康に保つために、日頃からの歯科医院への受診を心がけましょう。

(海部歯科医師会)

全国大会出場おめでとう

第63回全国中学校水泳競技大会



佐藤 玄都さん
(永和中学校・大井町)

第50回全日本中学校陸上競技選手権大会



達村 竜斗さん
(永和中学校・鷗江町)

ユニクロ全日本ジュニアテニス選手権 2023



加藤 己結さん
(誉高等学校・町方町)

第34回全国都道府県中学生相撲選手権大会



加藤 大翔さん
(立田中学校・山路町)

第8回全日本中学女子軟式野球大会



大森 咲歩さん
(佐織西中学校・町方町)



鈴木 理央奈さん
(立田中学校・早尾町)

ベストボディジャパン 2023



飯田 綾さん
(大井町)

2023年全日本学生テニス選手権大会



佐藤 まりあさん
(中京大学・諸桑町)



季節が変わり青草から枯草へと変わる折には、枯草火災が発生しやすくなります。
枯草はタバコの投げ捨てや子供の火遊びなどの小さな火や野焼き・ゴミの焼却などによる原因から、またたく間に燃え広がる 경우가多く、付近に建物があると大変危険です。
日ごろから一人ひとりが火の怖さを認識して注意することにより、枯草火災を防ぐことができます。



【なくそう「枯草火災」】

もし枯草火災を発見したら、
・燃え広がった火災を無理に消そうとするのは、着衣に火が燃え移ることもあり大変危険です。
・火や煙に巻かれないように、まずは身の安全を確保して、直ちに119番通報してください。



枯草除去をお願いします

住宅周辺の枯草から火災が発生した場合、建物に燃え移る危険性が高いため、消防署では枯れる前の刈り取りを呼び掛けています。

枯草火災による被害をなくすために空き地の所有者・管理者は、建物に近接する草を刈取り、適切な方法で処分してください。

消防署では火災予防条例に基づき例年11月から3月にかけて市内の空き地に繁茂する枯草の調査を行い、火災予防上危険があると判断した場所は、土地の所有者・管理者に対して刈取りおよび除去の依頼をしています。

枯草火災をなくすために、ご理解とご協力をお願いします。

問 消防本部予防課
☎(26)1109



運転ボランティア養成講座

- 時** 11/22(水)午後1時～4時
- 場** 八開総合福祉センター
- 内** 買い物や通院など移動に困難な方がご希望の場所に行くため、自動車による送迎の支援をするボランティアを養成します。
- 対** 市内在住、在勤のおおむね70歳以下
- 定** 10人
- 申** 11/10(金)までに問い合わせ先へ
- 問** 市社会福祉協議会八開本所 ☎(37)3313
高齢福祉課 ☎(55)7116

津島法人会社会貢献事業「ねんぐ祭」

- ～税について考えよう～
- 時** 11/26(日)午前10時～午後3時
- 場** 文化会館および駐車場
- 内**
 - ・税金クイズ&豪華景品が当たるキッズ抽選会(小学生を対象・事前申込必要)
 - ・税に関する優秀作品表彰式(午前9時30分開始)
 - ・税に関する習字、作文、標語、絵はがきの展示
 - ・特設ブース催事(各支部などによる特産品販売など)
 - ・各団体ステージ発表(マーチングバンド、チアリーディング、キッズダンスなど)



- 主催** 一般社団法人津島法人会
- 問** 一般社団法人津島法人会 ☎(24)6330

ファミリー・サポート・センター交流会

- 会員同士の親睦を深めるとともに、ファミサポに関心のある方も参加できる交流会を開催します。親子での参加や、大人の方だけの参加もお待ちしております。
- 時** 12/17(日)午後2時～4時
- 場** 稲沢市勤労福祉会館 多目的ホール
- 内** 「ファミサポフェスタ」
大人も子どもも楽しくおしゃべりしたり、クリスマス工作を作って過ごしましょう。
- 対** ファミサポ会員、会員登録を希望の方、子育て支援活動に関心のある方
- 定** 60人(先着順)
- 申** 事前に問い合わせ先へ
※不明な点は電話でお気軽に問い合わせ先へ。
※二次元コードからも可



- 問** ファミリー・サポート・センター(NPO法人れんこん村のわくわくネットワーク内) ☎(31)6677 FAX(28)5505

ヨガ教室 全8回

- 時** 12/1・8・15・22
R6.1/5・12・19・26(金)
午後2時～3時30分
(受付開始 午後1時45分)
- 場** 佐織総合福祉センター 2階会議室
- 内** 呼吸法やヨガの動きで代謝改善、リラックス効果が期待できます。年齢に関係なく、また運動が苦手な方にもおすすめです。
- 講** NPO法人ママ・ぶらす
- 対** 65歳以上の市民
- 定** 20人
- 持** ヨガマット(お持ちでない方は、バスタオル2枚)
- 申** 11/27(月) までに問い合わせ先へ
- 問** 高齢福祉課 ☎(55)7116

海部地域防災ボランティアコーディネーターフォローアップ講座

- 時** R6.1/28、2/4(日)(全2日間)
午前9時30分～午後4時
- 場** 蟹江町産業文化会館 4階大会議室 ☎(96)0170
- 内** 災害ボランティアセンター・ボランティアコーディネーターの役割、救援要請の受付、ボランティアへの対応、災害ボランティアセンター運用体験など
- 対** 次の全てに該当する方
 - ① 満15歳以上
 - ② 津島市、愛西市、弥富市、あま市および海部郡に在住・在勤・在学の防災ボランティアコーディネーター
 - ③ 講座終了後も防災活動に意欲的に取り組んでいただける方
- 定** 40人程度(応募者多数の場合は抽選)
- 申** 12/1(金)までに問い合わせ先へ
- 問** 危機管理課 ☎(55)7130

フレイル予防教室 全6回

- 時**
 - ① 11/27(月) 体力測定
 - ② 12/11(月) 運動、栄養
 - ③ 12/25(月) 運動、口腔
 - ④ R6.1/22(月) 運動
 - ⑤ R6.2/8(木) 体力測定・運動
 - ⑥ R6.2/22(木) 運動(体力測定 の振り返り)
 午後1時30分～3時30分
(受付開始 午後1時10分)
- 場** 文化会館 3階大研修室
- 内** フレイル予防について、運動、口腔、栄養のプロが講義および実技を行います。体力測定をし、自身の運動能力を確認できます。認知症予防を目的とした、頭を使いながらの運動も行います。
- 講** 株式会社ジェネラス
- 対** 65歳以上の市民
- 定** 20人
- 申** 11/20(月)までに問い合わせ先へ
- 問** 高齢福祉課 ☎(55)7116

親子 de クリスマスケーキづくり

時 12/24(日)

午前9時30分～正午

場 佐織公民館

講 ジャパンホームベーキングスクール
常任理事 鳥居勝美氏

定 親子 12組

料 800円

申 11/26(日)～佐織公民館

つくって味わう!ご当地めし

時 R6.1/12・26、2/9(金)

午前9時30分～正午

場 佐織公民館

講 管理栄養士 山田佳代子氏

定 一般 18人

料 3,000円

申 12/1(金)～佐織公民館

永和地区公民館

(※4月号申込注意参照)

問 永和地区公民館 ☎(31)0004

冬休みお助け「書初め」教室

時 12/23(土)

午前9時30分～11時30分

場 永和地区公民館

講 市シルバー人材センター会員
(元教師)高橋寛直氏

対 小学3年生～6年生

定 10人

料 300円

申 12/7(木)～永和地区公民館

高校連携講座
愛西工科高等学校

(※4月号申込注意参照)

問 生涯学習課 ☎(55)7137

木製の鍋敷・コースターの製作

時 12/16(土)午前9時～11時

場 愛西工科高等学校

講 愛西工科高等学校教員および
生徒定 小学生(保護者)・中学生
12人

料 600円

申 11/10(金)～佐織公民館

佐織公民館

(※4月号申込注意参照)

問 佐織公民館 ☎(26)1123

ギターを弾こう!Vol.2

時 12/20、R6.1/17、2/7・21(水)
午後3時～4時

場 佐織公民館

講 ジューク ミュージックスクール
主宰 ジューク・オカヨシ氏

定 一般 15人

料 1,600円(楽器レンタルの場合、
別途4,000円必要、5台限り)

申 11/15(水)～佐織公民館

木の実でつくるクリスマスツリー

時 12/16(土)午後2時～4時

場 佐織公民館

講 滝村保人氏

定 小学生 10人
(低学年保護者同伴)

料 500円

申 11/18(土)～佐織公民館

あいさいおもちゃ病院

時 11/25(土)

午前10時～午後3時

場 文化会館 エントランス

内 壊れて動かなくなったおもちゃ
はありませんか?おもちゃドクター
が壊れたおもちゃを直します。

講 あいちおもちゃクリニック

対 どなたでもOK

申 当日に直接、おもちゃをお持ちく
ださい。

問 文化会館 ☎(28)3000

歴史・文化講座

「市内名所・旧跡巡り」

『市江の史跡と伝統を巡る』

時 12/10(日)午前9時30分～
(小雨決行)場 市江地区コミュニティセンター
集合内 大好評のまちあるき企画です。
春に雨天中止しました市江地区
を散策します。

定 50人(申込先着順)

申 11/14(火)～中央図書館

問 中央図書館 ☎(28)7760

クリスマス会

時 12/16(土)午後2時～

場 中央図書館 会議室

内 優しい朗読の声と明るいギター
演奏の歌声で楽しいクリスマスを
迎えましょう。大人のかたから
小さなお子様までどなたでもご
参加ください。

定 50人

申 11/26(日)午前9時～中央図
書館

問 中央図書館 ☎(28)7760

安心安全なまちづくり市民大会

時 11/18(土)午後2時～(開場:午後1時30分)

場 文化会館 ホール

内 ・佐屋地区の小学生による、安全なまちづくり標語の発表
・高校生による交通安全意見発表
・清林館高等学校吹奏楽部による演奏

定 600人

問 危機管理課 ☎(55)7130



子育てコラム ～ほ・ほ・ほ～



短所は長所

落ち着きがない、気が強い、などの子どもの性格が短所を感じる場合は「リフレーミング」を活用しましょう。リフレーミングとは心理学の用語で、今まで見ていた枠組み(フレーム)とは違う角度から見ることで、ポジティブなとらえ方をしていくという発想の転換法です。

<短所>から<長所>への変換例

落ち着きがない→好奇心旺盛、活発	理屈っぽい→論理的である、語彙(ごい)が豊富
しつこい→粘り強い、根気がある	だらしない→おおらか、細かいことは気にしない
うるさい→元気、明るい	ドジ→いやし系、周囲をほっとさせる
のんびりしている→余裕をもっている、おおらか	強引→リーダーシップがある、意志が強い
がんこ→意志がかたい、自分をもっている	おこりっぽい→感情が豊か、自分をはっきりしている

もし、子どもの短所ばかりが気になってイライラしたり、子育てにネガティブになってしまったりするのでしたら、特におすすめの方法です。今まで「短所」と思っていた子どもへの視点が変わり、気持ちが楽になりますよ。短所を長所に裏返し、子どものありのままの姿を認めてあげたいですね。

～参考文献 保育とカリキュラム2020.6

朝日新聞2023.4 コラム 高取しづか

☎ 佐織保育園 ☎(25)2346

子育てインフォメーション

<母子保健事業>

☎ 健康推進課(佐屋保健センター) ☎(28)5833

内容	場所	日程	対象
母子健康手帳 交付(*)	佐屋	月～金曜日 (閉庁日を除く)	妊娠された方
ぴよぴよサロン(*)	佐屋	12月18日(月)	R5年9月・10月生
マタニティ教室(*)	佐屋	妊娠編 12月18日(月)	初めてママ・ パパになる方 (ママのみの 参加も可)
		出産編 11月15日(水)	
パパママ教室(*)	佐屋 児童館	11月25日(土)	
すくすくひろば (育児相談)	佐屋	11月7日(火)	乳幼児と その保護者
	佐織	11月27日(月)	
離乳食教室(*)	佐屋	11月16日(木)	生後5～6か月頃
3か月児健康診査	佐屋	12月5日(火)	R5年7月11日 ～8月31日生
	佐織	12月13日(水)	R5年7月21日 ～9月5日生
10か月児相談	佐屋	12月26日(火)	R5年2月・3月生
	佐織	11月2日(木)	R4年12月・ R5年1月生

内容	場所	日程	対象
1歳6か月児 健康診査	佐屋	12月12日(火)	R4年4月16日 ～6月5日生
	佐織	11月1日(水)	R4年2月16日 ～4月20日生
2歳児 歯科健康診査	佐屋	12月7日(木)	R3年12月 ・R4年1月生
	佐織	11月9日(木)	R3年10月・11月生
2歳6か月児 歯科健康診査	佐屋	11月30日(木)	R3年4月・5月生
	佐織	12月21日(木)	R3年6月・7月生
3歳児健康診査	佐屋	11月24日(金)	R2年9月生
	佐織	11月8日(水)	R2年8月1日 ～9月10日生

※乳幼児健康診査、10か月児相談、ぴよぴよサロンの対象の方には、個人通知をします。 ※(*)の保健事業は予約制です。

※当日の気象状況、感染症拡大等により、延期または中止となる場合がありますので、ご了承ください。

◆表記 佐屋:佐屋保健センター 佐織:佐織保健センター □ <https://www.city.aisai.lg.jp/>

お知らせ

暮らしに便利

ハイノ119番です

健康ガイド

スポーツ

イベント

子育て1・2・3

まちかどtopics

すきな たべもの
おしえて



「すきな たべもの おしえて」

新井 洋行/作・絵 偕成社

くまさんに「すきな たべもの おしえてください」と聞かれたかわいい動物たちが、次々にすきな たべものをこたえます。みんなのすきな たべものはなにかな？
ページをめくって答えのある楽しい絵本です。

やきいもとおにぎり



「やきいもとおにぎり」

みやにし たつや/作・絵 すずき出版

おおかみくんにおにぎりを取られて、ぶたくんが泣いています。ねずみくんにわけを話すと、ねずみくんはうさぎくんに、うさぎくんはさるくんに話します。すると、少しずつ話が変わってしまい…。

おはなし会のお知らせ

中央図書館

図書館まつりの中でおはなし会を開催します。

日時:11月4日(土)午前10時～
5日(日)午前10時～

場所:1階児童室

読み手:4日 とんがりぼうしおはなし会
5日 図書館司書

アップル♪バナナのえいごのおはなし会

日時:11月5日(日)午後2時～

場所:2階会議室

佐織図書館

さおりブックキャットクラブおはなし会

日時:11月12日(日)午前10時～

場所:佐織公民館2階 和室

就学相談のお知らせ

受付時間 午前9時～午後4時(土・日曜日、祝日を除く)

場所 学校教育課・就学先小学校

内容 愛西市教育委員会では、小学校へ入学するにあたり、お子さんの学校生活について、心配なことや相談したいことがある方の就学相談を随時行っています。



問 学校教育課 ☎(55)7136

ファミサポからのお知らせ

移動事務所 ～相談、新規の登録などにご利用を～

日にち

11/16(木) 佐屋児童館
11/29(水) 西川端児童館
12/6(水) 立田南部子育て支援センター

時間

午前11時～正午

※利用の予定のない方も安心のために事前に登録しておけば、いざという時もスムーズにサポートが受けられます。
※依頼会員の登録は、母子健康手帳をお持ちください。

問 市ファミリー・サポート・センター ☎(31)6677 FAX(28)5505

わくわく 給食レシピ

鯖のきのこあんかけ

No.68



◆ご飯 ◆牛乳 ◆鯖のきのこあんかけ
◆青菜のごま和え ◆豚汁



子ども達の様子、声

・魚が苦手だけど、きのこあんかけがかかっていたので食べやすかった。
・ごはんと合う味で、ごはんをたくさん食べられた。

材料(小学生・4人分)

鯖(切身)……………40g×4切れ
★酒……………小さじ1
★塩・こしょう……………少々
<あんかけ>
えのきだけ……………20g
しめじ……………10g
☆しょうゆ……………小さじ1と1/2
☆砂糖……………小さじ2
☆みりん……………小さじ1/2
☆水……………小さじ2
片栗粉……………小さじ1/4

作り方

- 鯖に、★の調味料で下味をつける。
- えのきだけとしめじは、石づきを取り半分に切り、ほぐす。
- ①の鯖を魚焼きグリルで12分程度焼く。
(焼き時間は鯖の厚みと調理器具によって調整してください)
- ②を炒め、☆の調味料を加え、最後に水で溶いた片栗粉を加え、きのこあんを作る。
- 焼き上がった鯖に④をかけて、完成です。

食育ポイント♪

・秋が旬のきのこを使ったあんかけを取り入れました。
・魚にみそだれやレモンソースをかけてもおいしく食べられます。

(愛西市教職員会 栄養教諭部会)



農業農村整備事業ってご存じですか？

農業用排水機場が農地だけでなく
市民の皆様の生命と財産を守っています。

今年も全国各地で線状降水帯等による集中豪雨により、多大な被害が発生しています。この地域でもいつ起こるか分からない災害に備え、愛知県海部農林水産事務所では様々な農業農村整備事業を行っています。

海部地域は、ほぼ全域で地面の高さが海の水面より低い状態、いわゆる「**海拔ゼロメートル地帯**」です。

農業用排水機場の役割

海拔ゼロメートル地帯では、降った雨が自然に川や海へ排水されることはありません。そのため、ポンプを運転して雨水を川や海に排水するための施設である排水機場が必要となります。



もし排水機場がなければ、海部地域は大雨の度に、各所で冠水や浸水被害が発生してしまいます。



農業用排水機場の更新・新設

排水機場のポンプ設備は長年の使用による劣化により、排水能力が低下していきます。このため古くなった排水機場を、計画的に更新していく必要があります。

福原排水機場(立田町福原地内)完成イメージ図



愛西市で県が実施中の農業用排水機場の更新事業

事業名	地区名	施工年次	事業量
たん水防除事業	領内川右岸北部	H26~R10	排水機場2か所 排水路650m
たん水防除事業	新立田輪中	H30~R13	排水機場2か所 送水路1300m
緊急農地防災事業	福原	H28~R7	排水機場1か所
排水施設保全対策事業	目比川河口	R3~R10	排水機場1か所

海部農林水産事務所の農業農村整備事業のうち、
予算の約8割で「地域の災害を未然に防止する防災対策」を行っています。

その他の主な農業農村整備事業

事業名	地区名	施工年次	事業量
地盤沈下対策事業	落合	R2~R7	用水路12,609m
経営体育成基盤整備事業	開輪	H27~R10	排水路30,676m
経営体育成基盤整備事業	西川端	R3~R9	排水路8,355m



海部農林水産事務所HP



「農業の生産性を向上するための生産基盤整備」や
「農村部の活性化および自然環境の維持・創造を図る環境整備」などを行っています。

問 土木課 ☎(55)7125

9月
5日

官学連携の取り組み

～愛西市活性化プロジェクト～

令和元年度より、市と清林館高等学校が連携・協働し、地域課題の解決に向けて取り組む「愛西市活性化プロジェクト」を実施しています。令和5年度は、「救命講習の普及啓発」「選挙の投票率向上」「特殊詐欺等の防犯防止」「市内におけるゴミ問題」の4つの地域課題の解決に向け、2年生の生徒の皆さんに考察していただきました。9月5日の第3回ワーキングでは、生徒の皆さんによるプレゼンテーションを実施し、市職員に対して各課題における様々な解決案を提案していただきました。



今月の表紙



子ども達は、体験学習をとおして災害のおそろしさを肌で感じたことと思います。東日本大震災から12年が経ちました。私たちは震災の教訓を活かし、災害に備える必要があります。

9月
10日

息を合わせて、オールこぎ

～第28回デ・レーケ記念交流レガッタ～

近隣市のみならず、遠方からも多数のクルーが集まるデ・レーケ記念交流レガッタが、長良川国際レガッタコースで開催されました。

ここ長良川国際レガッタコースは、2026年に開催されるアジア・アジアパラ競技大会のローイング競技の会場に仮決定されています。

選手のみなさんは、ボート競技コースとして評価が高いこの会場で、息を合わせてオールをこぎ、日ごろの練習の成果を発揮していました。



住宅用火災警報器の 点検や取り付けを支援します。



点検や取り付けをお手伝い

住宅用火災警報器の取り付けをお手伝いし、すでに取り付けされている住宅用火災警報器の点検(無料)を支援させていただきます。

●ご用意していただくもの
取り付けや交換を希望される方は、あらかじめ住宅用火災警報器のご用意(購入)をお願いします。(電池式に限る)

●申込方法
愛西市消防本部予防課へ申請用紙を提出してください。
○受付時間：平日の午前8時30分～午後5時15分まで
○場 所：西保町西川原25番地 愛西市消防署 2階 予防課

住宅用火災警報器を取り付ける場所は

寝室

【設置義務】
煙式の警報器を、就寝に使用する部屋の天井または壁面に取り付け

階段

【設置義務】
煙式の警報器を、就寝に使用する部屋がある階の階段の踊り場の天井または壁面に取り付け

台所

【任意設置】
熱式または煙式の警報器を、コンロなどを使用する部屋の天井または壁面に取り付けをおすすめします。

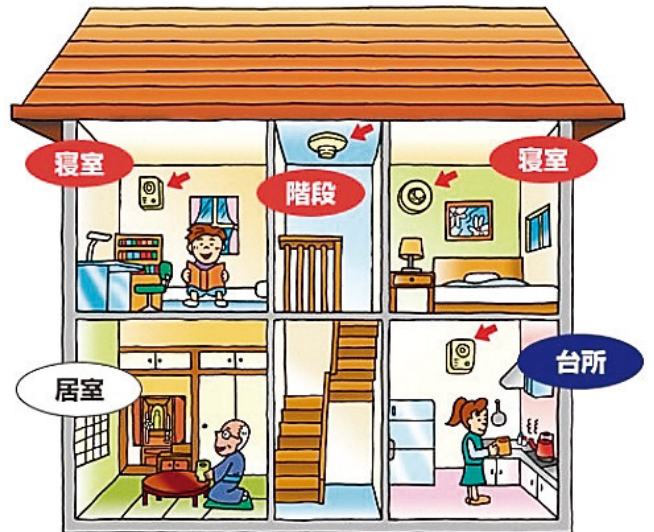

※注意事項 消防署では、消火器や住宅用火災警報器の訪問販売を行うことはありません。悪質な訪問販売には十分注意してください。



市ホームページ

消防本部予防課 ☎(26) 1109 FAX(26) 1347